（明治卅九年十月廿四日第三種郵便物認可）
（大同元年七月二十六日第三種郵便物認可）

THE SHENG CHING SHIH PAO　康德五年三月廿九日　（日刊）　星期二　第一萬零五十八號　（一）

盛京時報

舊曆戊寅二月廿八日
昭和十三年三月廿九日
西曆一千九百卅八年

發行所　盛京時報社

新政權誕生經過

【南京廿八日電】自佔領南京以來、忽已四月、邇來在脫去蔣政權桎梏之華中民衆的希望與充滿更新氣象之建設大業、瀰漫乎廣袤華中沃野、正澎湃高漲之中、燃起東亞和平與防共之民族使命、高揮五色國旗、衆望甚殷之新政府中華民國維新政府、其成立典禮已於廿八日上午十時、在南京舊國民政府內盛大舉行、於茲光輝之華中新政權、乃見諸誕生矣、

以南京杭州陷落爲轉機、日軍恩威、廣被萃衰、江南三省七萬平方公里之廣大地域、及二千二百餘萬中國民衆、固已充滿和平之喜、但安徽、浙江江蘇三省、乃遭今次事變兵燹最烈之地、其餘波與此等住民以深刻危害、致國民陷於塗炭之獄、迨事變發生原因、漸漸洞悉乃因國民政府十年惡政而起、高唱排除積弊、要望公正光明政治切實呼聲、澎湃乎風靡江南之際、於茲憎惡蔣政權誤謬政策、默默禱祝善政到來之明達人士、乃乘時蹶起、本年一月杪齊集某處、堅固重大決意、同志之士以梁鴻志、陳羣、王子惠諸氏爲中心、先後出馬、歃血盟、二月初旬、發展至組織新政府建設籌備委員、會二月中旬、於某地舉行第一次正式會議、經重要協議結果、全體一致決議建設新政府、設新政府建設籌備委員會、討議組閣、人事組織大綱政綱政策等、於焉乃具體化而踏上第一步也、乃其間奉蔣介石命令、以妨害建設之藍衣社爲主要分子、特務暗殺隊之活躍、頓呈猖獗、此等要人身邊極度危險、不意三月七日、同志中戰士周鳳岐氏、致遭不測但要人等益爲之發、翊愈堅其志、忍耐一切犧牲、敢然向建國目的邁進、於極短期間、完成萬般準備、於是始得向建設光明華中、確立東亞和平之大使命、踏上有力之劃期的第一步也、

南北兩政府關係 將來必合併統一

【上海廿八日電】新中華民國維新政府、已在華中誕生、是時、益以華北之中華民國臨時政府、與殘存內地之中華民國國民政府、中國宇內政權、適成鼎足而三之現象、令人一見即生奇異之感、然而有識之士、咸以爲是種形態、不過晉向大安定之全華民衆躍進過程過渡的一形態耳、蓋此間南北兩新政權、日新月異、國民政府、早已失去民心之所依歸、益趨於沒落之一途、與夫消滅之運命地方、兩新政權、共理想目標、端在保障全華民衆安寧、安定東亞、完全一致、前途宏遠、著力於中國建設之大業、然在將來、當然保有合流統一之必然性也、彼兩政權者、共成立動機、要皆應乎酷愛和平民衆之呼聲而蹶起、如出一轍、尤以華中一地、江南各省、兵燹戰禍、蒙災殊巨、人民流離、商工停頓、農業衰微、民生基礎、根本破毀、生靈何辜、竟遭此難堪的塗炭之苦、於是新政府爲應生之要求而出現、要望恢復和平、改建經濟基礎及解放蔣政權虐政之呼聲、殊形深刻、是以新政權之施政、首先向此方面傾注全力、而華北政權成立之動因、蓋亦與此殊途同軌、殆諸現下情勢、北中兩政權、因地理上交通不便與地域特殊等情事、若謂完全一致、未免言之過早、將來兩政權治實際事、更通恢復、殆可發政治化、兩者間互相協調之手、森北政治特殊性與華中經濟特殊性、渾然融和、進於統一步調、毫無疑義、然則成爲全華四億民衆唯一統治機關飛躍發展、善政利策、普潤萬民、可豫想而知也、

在寧以五色旗爲國旗 維新政府誕生
梁鴻志等排難、昨舉行典禮

【南京廿八日電】由新政府要人、宿泊之中央飯店至國民政府之沿道各戶、張有『祝成立維新政府』之橫匾與五色旗與日本國旗充滿、又會場國民政府門口有紅地金文字之『普天同慶之匾額、映及旭光、萬國旗充滿會場、

是日早晨日陸海軍飛機、飛翔南京上空、以表示慶祝、行政院長梁鴻志以下首腦部、分乘汽車入城、在式場參列畑最高指揮官代理〇〇參謀長、

午前十一時半、於南京自治委員會吹樂團新國歌卿雲歌吹奏裡、由新政權梁院長揭揚五色大旆、在國府樓上翻翻、次則梁院長以下四十四名着席、向新國旗致鞠躬禮後、於莊嚴的歡喜中、梁院長宣讀宣言、於此政府堂皇誕生、

續而畑最高指揮官代理〇〇參謀長讀祝辭、盛大終了歷史的盛儀、近後在會場樓上大客廳、開豪華的祝賀宴、此時在場外萬餘南京市民、提五色旗與日章旗、滿洲國民政府前嚴始一大游行、南京市內充滿希望與歡喜之一色、

【又電】中華民國維新政府、已於南京舉行成立典禮、並決定以南京爲國都、以五色旗爲國旗、曾爲蔣政權抗日之事據、並爲搾取四億民膏血之根據地、由民脂民膏築成之南京、自日軍占領以來、纔現更生之色、今更因新政權之誕生、得望永遠安寧、是以喜氣塞巷、新政權特以南京爲國都、—及默殺青天白日旗復而活五色旗者、乃擬由國民黨政權之私政、救出全民衆熱烈意欲之表現之、受此新政權統治之區域、已規定爲江蘇、浙江、安徽之三省、及上海特別市之一市、人口約二千二百萬（計江蘇一千五百萬、安徽二百萬、浙江五百萬、）此區域乃中國最豐沃之地也、

維新政府成立宣言

【又電】中華民國維新政府、於舉行成立時、曾披露欲揭舉及共產黨反國民黨旗幟、與隣邦提携、確立東亞和平之建國指導精神、堂堂宣明於中外、其宣言全文如左、

△宣言全文

近年百政腐敗、群小滿朝、不諳外交、徒逞豪語、不教民而作戰、無軍備以空言、旣以民命爲犧牲、乃視國家爲□法、遂使民衆陷於塗炭、京邑北爲廢墟、而當國者、喪師益衆、日軍捷報愈頻、失地益多、搾取愈甚、然未聞擧一事以省過、出一言以罪己者也、竊觀焦土政策、等於自殺、容共政策、形同招寇、是爲中國有史以來惟一之惡政府、揆其居心行事、乃桀紂之所不肯爲、亦闖獻之所不及者也、

今雖遷都於四川、蟄伏於兩湖、而不知不過徒藉呼號以自娛、惟統御力之已失、同人等義憤填胸、欲急起而救亡、除舊布新、意在與民更始、爰於三月二十八日重建中華民國新政府於南京首都、共惟一使命、端在恢復戰前之領土主權、與隣邦樽俎折衝勉歸敦睦、使國民免於戰禍之苦、同種勿事兄弟之爭、根據吾國舊有之道德、

確立東亞之和平、更與歐美列國保持連絡也、惟維新政府之成立、係按照華浙等省之事實、爲暫時之性質、與臨時政府初無對立之心、將來遇有與中央所管之事實不可分者、則由臨時政府參酌辦理、且俟津浦滬海鐵路之交通恢復、尙將與臨時政府合併爲一、蓋同人等雅不欲於國內有兩政府之對峙也、於目下急務、則在恢復秩序、慰撫流民、安定農村、復興商業四大端、謹當集合群力、逐一進行、以使我父老兄弟各安常業、漸次甦生、蓋爲人民減少兵災、即爲國家培養元氣、譬如醫療、必以治療爲先、待病旣除、方可徐圖養生、

然非敢空談治理、修言富强、以欺九死一生之民衆、惟現當荊棘遍地、烽火滿天、祖國化爲灰燼、人民困窮死亡、明知辦理棘手、不易圖功、惟望各盡知能用完使命、以期貫徹初志、區區苦衷、天民共鑒、爰爲宣言以告民衆、

新政府政綱、政策 滅共貢獻東亞和平

【又電】新政權之政綱、如成立宣言中所示者、鑑於前國民政府之一黨專制、雖僅經百年之試練、然國土大半已化爲焦土、因採用三權鼎立之憲政制度、不使赤化之危險波及東亞、爲斷絕擾亂國本之根源計、擬積極的防共、即擧滅共之實、與友邦提携、貢獻於東亞和平、再新政府應着手之對內政策、即適合新政府統制地域之現況、置重點於復歸戰前之狀態、確立安徽江蘇浙江三省之領土主權及秩序之恢復、商業之復興、農村之安定、共大要如左、

一、使各省難民、速復舊業、以當維持治安之責、
一、謀農業及工業之振興復活、以救濟失業者、於國家指導下、使多數外資流入、行與友邦緊密之經濟提携、
一、扶助殘存之商工業者、使急速整備金融組織、以謀其建全之發達、
一、財政方面減輕人民之担負、節約冗費、增進福利、排除有害國民之捐稅、
一、以中國固有道德文化爲本、吸收世界之科學知識、增强國民之佳力、根本肅清前政府之矯激、教育、
一、聘用於國家有益之學者及人材、言論公開、使隨時批評政治、
一、官吏之賞罰嚴明、隨時行肅吏工作、

尊重條約、親睦列國 對外政策及方針

【又電】新政府之對外政策及其方針如左、

新政府之統治地域、含有前政府要地之南京及上海、以所關國際權益之錯綜、故其所欲行之對外政策、有特足注目者、新政府之外交原則、係以平等確保主權、希望世界安寧之精神爲要義、擬先由東亞之安定做起、意在與隣邦解消仇敵關係、實行敦睦、鞏固東亞之和平、順應世界之現勢尊重條約、圖與世界各國爲永遠之親睦、而對於尊重旣存條約一事、將發表對外聲明如左、

對於各國於中國所取得之正當權益、當準據國際法之原則及國際慣例、而尊重之、但本政府成立後、前國民政府及各省政府設與各國政府締結條約或契約時、本政府不能承認、並不負其因此而生之一切義務、

新政府元首問題 將推戴卓越人物

【上海廿八日電】新政府之元首、現在仍爲空席、梁行政委員長爲代理、任其重責、現正人選中、已有被推薦之人物、但尙未行推擧、然必於最近之將來、可推戴人格、識見俱高、令人尊仰元首之人物無疑、待望之聲浪、早亦澎湃於民衆及政府之間、

梁行政院長會見記者團 談新政府四大要政

【南京廿八日電】中華民國維新政府、已於本日午前擧行成立典禮、新首領行政院長梁鴻志氏、於典禮完畢後、即與記者團會見、面含笑容、對新政府之政策、外交方針等、會有如左列和平使命之談話發表、

中華民國維新政府業已誕生、此固由於事實上之必要、始產生此新政府、所謂母体云云、並無此種背景、至與北京臨時政府之關係、宣言中已有明瞭發表、今更無庸贅言、處於目前情勢下、新政府應先着手者、共唯一任務、惟有對各省所遭兵災以後之領土主權、使其回復至戰前之狀態而已、再新政府之政策、亦已決定以回復秩序、慰撫流民、安定農村、復興商業、爲目前之四大要政、

然而爲期四大要政將來之效果計、須先使警察確立充實、並着手謀交通之回復、至關於其他如教育、實業方面、均因兵亂後停頓者亦不在少數、亦擬使其次第進行俾回復現狀、

至新政府之對共產主義、不但認爲係全國之禍害、且有招來東亞之危機、及攪亂世界之惡魔、故絕對加以排除、新政府之外交方針、與北京臨時政府爲同一精神、蓋欲求世界和平、須先唱導東亞和平不爲功、欲求東亞之和平、則須與隣邦結相互尊重之厚誼、突有矯正從來仇視敵對過失之必要、再對於歐美各締約國自亦尊重其條約精神、而加以親睦之方針、

最後會述及與前國民政府之關係、梁氏略謂、因前國民政府不能行使其職權、新政府始起而代其政治、並無其他關連云、

基於民主立憲故体 採用三院七部制

【又電】在東亞一角誕生之中華民國新政府決由國府秕政救助國民、於遠大的理想之下而誕生、該政体政府組織制度等制定、研究參考先進諸國組織、又鑑於前國民黨亘十年之間一黨專制主義、與共產制度排除慘禍之事實、招來今日之決採用適於中國民衆之三權鼎立之民主立憲政體、萬機決於公論之方策、爲政府機關制定七部制、以任行政遂行、三權鼎立爲近世國家之通則、然新政府設行政、立法、司法三院乃於國會招集以前、以法文院而替行、於行政院內設七部左、

一、外交、二、內務、三、財政、四、綏靖、五、教育、六、實業、七、交通（含鐵路）、又地方制度爲三省（江蘇、浙江、安徽）（特別市（上海）、內務部長陳群內定上海市長、如此華中二千萬民衆統治機關於茲創立、隨同善政之普遍、將開始和平理想境之建設、

【又電】負有華中民衆輿望之中華民國維新政府之首腦者其氏名及組織如次、

行政院長　梁鴻志
外交部長　陳籙
內務部長　陳群
綏靖部長（未定）由次長任代理
財政部長　陳錦濤
教育部長　陳則民
交通部長　梁鴻志（兼任）
實業部長　王子惠
法政院長　溫宗堯
司法院長　章子劍（未定）

新政府要人紀念攝影

【前排由右】行政院長梁鴻志、法政院長溫宗堯、（中排由右）內務部長陳群、教育部長陳則民、外務部長陳籙、財政部長陳錦濤、實業部長王子惠、

畑大將之祝辭

【南京二十八日電】爲慶賀華中新政權之誕生、上海方面陸軍最高指揮官畑大將特派某某參謀長參加皇暉之成立典禮代誦如左之祝詞、

祝辭

東亞歷史於玆已新展開皇輝且劃期之第一頁、去歲十二月十四日華北方面、依華北民衆之要望、與環境的自然要求、已於燕京誕生中華民國臨時政府、自誕生之後、行政得法、民生益厚、幷確立日滿華防共之善隣關係、爾來時逾三月、華中方面、又依名流卓見之士順乎求亡圖存之大義、奮然蹶起、成立中國維新政府、同時且於五族協和之旗幟下、今日已於舊都金陵之地、擧行歷史的成立盛典、此誠爲新政府及東亞平和之慶也、擧觀此次事變之起因、實由於國民党政權與蔣介石軍閥之誤於容共抗日政策也、如將其錯誤之政策徹底矯正、使中國爲明朗國家、安堵四億蒼生、此乃確立東亞永久和平之唯一途徑、是故日本之出師共意即在此也、該新政府應與華北之中華民國臨時政府、互相呼應、本諸一路方針、提唱極東和平、以期撲滅共產党而除一党之專利、救濟同胞、高揚東方道德外、與友邦力求敦睦、復以日華提携爲國是、而安定東西者、軍不勝欣快之至、方今被蔣政權所誤之華中民衆、拋家失業、貧困艱難、不堪言狀、是故應講救濟之道、講求安居樂業之途、以便老幼免於溝壑、是以轉禍爲福、乃目下之急務、元來日本皇軍、並非以中國民衆爲敵、對於無辜民衆、極愛撫、且對於新政權之發展、尤不惜援助之力、然有出首阻止者、則斷乎加以膺懲、願華中民衆信仰皇軍、同時新政權之指導下、一致協力是所至望、

昭和十三年三月二十八日
上海方面陸軍
最高指揮官
陸軍大將　畑俊六

長谷川中將祝辭

【上海二十八日電】中國方面海軍最高指揮官長谷川淸中將、爲祝福中華民國維新政府成立、特派參謀長赴寧、代讀祝辭如次、

維昭和十三年三月二十八日中華民國維新政府、於首都南京、擧行成立盛典、寔無任欣快之至、方今宸顧宇下、十數年來蔽掩中國大空之妖雲、已拂拭如洗、復睹天日、而充滿朝氣之東洋固有氣象、於玆竟顯現矣、夫中國猶嚴存先王之道、如彼外來之矯激思想、莫能爲祟、古語曰『天人也、人心機也、須樹天道以定人也』、願新政府善察機徵、鞏固國本安定人心、迅速恢復秩序、使蒼生得脫塗炭之苦、是所祝福新政府之彌榮者、玆陳確立東亞和平基礎之喜、以爲祝辭

昭和十三年三月二十八日
中國方面海軍最高指揮官
海軍中將　長谷川淸

時論

臨于難局之英國 （李雅森譯）

德奧合邦之空前巨變。霹靂一聲。聳動天下聽聞。詎料狂風起處。水波不興。國際政局。未嘗捲起掀天怒浪。居然在萬目睽睽中。平穩渡過。自是。隣國捷克。形單影隻。頓覺處境瀕危。英法蘇聯。亦代抱杞人之憂。方嗒然若傷慄慄危懼時。而西班牙又以驚人消息見告。佛蘭哥軍。遽佔優勢。大軍伸向地中海岸。直撼巴爾寒羅納。使共和國政府及加大羅尼亞政權。根據地被脅。搖搖不穩。因之。既衝動法國之後背。復有礙英國之東西交通。以致英國上下。議論鼎沸。衆眼灼灼。俟觀本週議會張伯倫首相之新聲明。而其內閣之間。且聞有重大危機焉。

上月二十日。張伯倫逐艾登下堂。親自出馬。對外周旋。曾幾何時。又有檢討外交之聲。起於今日。是固因事變層出及邇來國際政局之急轉直下。有以致之。獨在英國。輒以爲事出意外稱奇不已耳。夫張伯倫勒令艾登去職。任人皆知其欲完成英意和好。次則開始英德談判。當時反對黨議員。在衆院群起攻擊。斥其計拙。謂謀與德意兩獨裁政治國融和。不啻以身試險。卒以多數信任政府。而莫能如何。及今德奧合併。英德之開始交涉。已告不可能。日前張首相發表聲明。亦曾自作此說。至於英意交涉。尤難入軌。蓋因西班牙情勢。遽有轉變。而佛蘭哥軍之銳進。又傳有德意暗助。致英國輿論。痛受刺激。於是反對黨與路易喬治。賈與爾等政客。皆振振有詞。自詡有先見之明。糾動上下。彈劾張伯倫之外交。個中情形。一如外電所傳者。

夫德奧合併一舉。將令捷克寢夢不安者。蓋盡人所知。恐此危勢逼來。尤足使英法蘇聯狼狽失措。以故蘇聯思有所逞。執威脅捷克之詞。提議屏除日德意三國。而招開國際會議。度其本意。不外欲求準據國聯之集團保障安全主義。死灰復燃。且謀離間英法與德意耳。邇來英國國內。亦有主張聲明擁護捷克之態度方針者。然而唯今之計。應否貿然出此。且似此措置。究於實際政局有如何效用。不無許多疑問也。

今對西班牙問題。英國內反對黨之言論。亦猶對中歐問題。主張同取强硬政策。斷然處之。顧此强硬政策者。究何所爲而云然。誠覺費解。豈其意存左袒。以佛蘭哥軍之成功。爲德意所助。乃欲出首干涉。而控制德意兩國。以拯人民戰線之溺敗。倘若志不在此。則意義不成。實無所謂。寧非無理取鬧。夫英國之立場。素不參加意識或集團之鬥爭。若果失於審愼。莽然爲此。究將如何以自處耶。矧其干涉結果。大戰危機。必被觸發。則砲火連天。人無寧日矣。縱英國至愚。欲其冒此大不韙。誠難使人遽信。况乎法與西班牙。陸境毗連。倘欲干涉。亦須跡英之後。抱同樣決心。始足於事有濟。然觀該國今日之情勢。能否容其出此。盡不待詳言而後知也。

職是之故。英在本週衆院討論之餘。其實際手段。究當如何採擇。洵一深饒興味之問題也。前此張伯倫首相。對德奧合併。曾自論國策。而反復推敲。終仍歸於擴張英國軍備。至於擁護捷克與應付西亂。依然輾轉無籌。或不出外電所言。祗於增强其內閣而已。（大阪朝日新聞）

第七三通常議會 舉行閉院式

【東京廿七日電】第七十三通常議會、以廿六日會期已告滿了、故廿七日午前十一時在貴族院、舉行閉院式矣、是日天皇陛下、幷未親臨、於定刻由近衛首相捧讀優渥之勅語、次而由松平議長拜受勅語書、於同五分式即告畢云、

本日三大張

我國·對華中新政府 將表明正式態度

【新京專電】滿洲國政府當局、接到中華民國維新政府成立盛典在南京擧行消息、近有對該新政權表明正式態度之意向、而該新政權與華北臨時政府相同、將來眞能與滿日兩國提携者、殊期待相俱固結防共陣營一大樞軸、協力確立東洋永遠之和平也、

鮮消防隊視察抵奉

朝鮮古邑消防隊、一行卅四各、由部長帖佐克嘉引率下、於二十八日午前十時抵奉、即赴奉天消防署見學、更由今津奉天消防署長引導下、赴各分所視察、聞一行在奉視察後、即行離奉赴京云、

建國元勳初代首揆 鄭孝胥氏遽爾長逝 患腸潰瘍病·享年八十

一代詩人與功臣

【新京專電】噫嘻！滿洲國建國元勳、前國務總理鄭孝胥、終告長逝矣、鄭氏於本年月十六日纏綿於病床以來、即於市內柳條路自宅、經新京市立病院山口博士醫治、診斷係十二指腸潰瘍、極力療養、惟是鄭氏年逾古稀、二十七日夜、腸部流血甚劇、病情驟形危篤、山口主治醫生及公子鄭禹氏等、徹宵看護、延至二十八日上午十時四十分、此一代詩人與功臣、遂溘然長逝、享壽八十、山口主治醫生云、鄭老之病、係十二指腸潰瘍、此病最忌者、厥爲流血、蓋鄭老以耋年高齡、恐遺不測、均非常焦慮、逮廿七日夜、意外多量流血、廿八日晨、其公子鄭禹氏擬欲輸血、惟因其前患高血壓病、體弱未果、天既明、病勢陷於危篤狀態、上午十時四十分逝去、本人忝任主治醫、誠無任汗顏、而此建國元勳彌留時節、宛如入眠而逝去、

皇帝陛下 特遣使慰問

【新京專電】滿洲國政府、廿八日上午十一時發表、日前因病靜養中之前國務總理鄭孝胥氏、本日拂曉、陷於危篤、皇帝陛下、思念建國當時功勳、今晨欽派特使、並下賜御慰問品、

【又電】皇帝陛下、軫念前總理鄭孝胥氏病篤、二十八日上午十時半、欽派高等侍衛處長爲御名代、赴鄭氏邸、親臨病床、慰問鄭氏、並下賜葡萄酒一筐、

張國務總理黯然談

【新京專電】張國務總理、今晨赴西四馬路鄭孝胥氏邸、慰問病篤之鄭氏、既出、黯然語人曰、本人今次來此、純爲慰問鄭老、然鄭老病勢殊重、聞皇帝陛下、亦派遣勅使前來、鄭氏係建國有功之臣、此諸君之所知、亦三千萬民衆所齊敬慕者也、今鄭氏病陷危篤、誠不勝爲國家悅惜也、

日軍佔領台兒莊 沂州敵軍將被殲滅

【兗州二十七日電】〇〇部隊、廿七日上午七時半佔領台兒莊城之東北角、目下與友軍協力、對城內之敵及城外之東側北側之敵、續行猛擊、擴張戰果中、

【又電】敵爲在京漢線方面潰滅之孫連仲軍改編一師、已放棄台兒莊向南方退却、台兒莊爲沿大運河之交通要衝、且位鄒城、沂州與徐州連絡道路之中間、故在沂州方面之龐炳勛張自忠關麟徵四川敗兵等七、八個師、完全被遮斷退路、成爲釜底之游魚、陷於殲滅之運命、尙中平部隊〇〇架、是日本該地南方四軒地點、空襲敗走兵及裝甲列車、領收成果、

在沂州、向城間 四千敵軍將殲滅

【濟南廿七日電】日軍於蘇北方地區掃蕩殘敵之、廿六日下午三時攻略嶧縣北方東華溝、趁勢向東方進攻中、此方面之敵軍、欲作沂州背面防衛、以向城爲據點、以阻日軍前進、今爲日軍擊退、逐次加以殲滅、沂州、向城間四千敵軍

兗州城住民開 日軍感謝大會

【兗州廿七日電】兗州城住民廿七日午前十一時起、假第一廣場開皇軍感謝大會、結果多數市民參集日軍〇〇部隊長代理亦臨席、頗爲盛會、戰後日淺之兗州城內外、最近殆復平常、於日軍治安維持與愛撫人民商家多半開店、攤商呼聲充滿路傍異常活氣、

關於北鐵債務問題 日外務省發表談話

【東京廿七日電】關於暫緩支付北鐵買收現欵問題、外務當局廿七日下午以談話形式發表談話、闡明日方之態度、

外務當局談

滿洲國政府、以蘇聯政府不履行北鐵協定上債務之理由、乃於本月廿三日停付北鐵買收現欵最末次之分、關聯此事、駐京蘇聯大使廿三日訪廣田外相、聲稱奉本國政府之訓令、指摘滿洲國之措置欠妥、且日本政府、既約盡力務期滿洲國之北鐵買收欵項支付無有遲延、尙望妥爲善處等語、奮向來滿洲國政府、即忠實履行北鐵售價之物資及現欵支付、今以蘇聯政府不對滿洲國支付在協定上應支付之債務、是以滿洲國政府乃不得已暫停支付北鐵售價最末次之分、我方向來即盡力務期滿洲國北鐵售價支付無有遲延、然此以蘇聯政府忠實履行北鐵協定爲前提條件者、乃當然之理也、總之、此問題、在原則上始終應由滿蘇兩國間直接談判、

派奈號賠欵 日承認全額

【東京廿七日電】美國政府關於去臘派奈號案、廿一日照告日本政府要求賠償損失總額二百廿一萬四千七百美元廿六先令（核算日幣約六百七十萬圓）外務省已與海軍、大藏兩當局商妥支付辦法、決定承認美方所要求之全額、本星期內將必正式答覆美國政府、

意國親善使節團 歡迎國民大會誌盛

【東京廿七日電】意大利使節歡迎國民大會、廿七日下午在小石川區後樂園競技場盛大擧行、下午一時半、會場人山人海、已達十二萬人、下午二時、近衛首相以下各閣僚入場其次使節團一行入場後、奧里東、以表國民歡迎之至情、最後齊意大利大使乞伯爾德國代理大使夫婦、阮滿洲國大使、賈斯廸約西班牙代理公使夫婦先後就坐、定刻二時廿分、由國民大會總代有馬良橘大將致歡迎詞、鮑瑞齊團長答辭、又近衛首相、廣田外相、滿洲國、德國、西班牙各大公使亦均有致詞、旋由松岡洋右氏令嫒外少女兩人、對鮑瑞祺團長贈花三呼天皇陛下、意國皇帝陛下、莫宗里尼總理、使節一行萬歲、下午四時十分、豪華之式典告終矣、

開灤炭礦罷工 風潮益趨激烈

【天津廿七日電】開灤炭礦之罷工風潮、恰如燎原之火、以唐山爲中心、以至開灤炭礦地帶、已入全面的罷工、而無法可施之勢、與工務局側巡警之衝突、到處展開、双方皆以手槍步槍還擊、致巡警側有十五六名之死傷者、趙各莊炭坑於爭議勃發同時、由唐山會出動之日本側憲兵隊之高野伍長以下〇〇名、對一萬餘名之坑夫、已勸告向工務局外即時撤退、目下正努力於調停、一方唐家莊炭坑、依坑夫之一齊罷業、已中止坑內之排水作業、致坑內完全一浸水之狀態、水勢刻刻增加云、

蔣介石震怒 欲斃宋哲元

【石家莊廿七日電】據可靠方面消息云、爲蔣介石逐回復到黃河以北地區之宋哲元、因不勝日本軍猛攻、竟棄部下逃往黃河南方、即蔣介石對此大爲震怒、正在重大戰鬪之中、擅離戰場棄部下而後退、值此國家危急之際、而欲呈辭者、罪該萬死、乃將其監禁、近或將執行槍決、於是宋哲元亦將爲韓復榘之第二、地方軍閥將領、將必爲大動搖、

六全大會 提出參政權

國府和平論者提案 蔣獨裁已遭厄運

【上海廿七電】據漢口中國側消息云、行將於漢口開會之六全大會、將提出重要議案之國民參政會組織問題、共內容參政會代謀由各省市選出代表、共職權亦甚廣汎、有宣戰、歸和決定權、惟軍事委員會委員長、對此參政會之決議、有保留緊急處分之權限、此提案乃語現下中國政界有微妙之動向、亦爲興味之問題、又據一部解釋、現在日暮途窮之國民黨政權、以爲僅以蔣介石個人之力、毫無處理辦法、且以華中新政權成立、國內漸次濃厚化之忌避戰爭、希望恢復和平之聲浪、已變爲兜咀國民黨政權之呼號是以趁六全大會之機會、對國民黨員以外之國民、亦附與參政權、以收攬民心、並以國民之總意而解決戰爭、國內各問題、即爲含有廢棄國民黨一黨專政主義之意義、總之、此種和平論者 提案提出六全大會者、足証蔣介石獨裁、已逢厄運矣、

華北銀幕明星 白光一行抵京

訪日事畢之華北銀幕界明星白光君一行、廿七日下午五時廿分乘「光」號快車過奉赴新京矣、圖即一行抵新京驛時攝影

柯公使東渡

駐滿意大利公使柯爾議塞氏、爲致新任訪禮、並與駐日意大利公使館當局商洽法西斯蒂使節團來滿事宜、廿七日下午五時四十五分乘亞細亞快車赴大連轉往東京矣、柯公使於東京約作十日勾留、歸任後將行閉鎖奉天總領事館、正式開辦公使館、

治安不良村落 設警報器

瀋陽縣公署、警務科、爲謀境內警備連絡之强化、並警報之敏捷、以求治安之澈底肅清而收此響彼應、互相援助之效、特於管境治安不良之村落、設置警報器百六十一個、其經費除由過怠金支付外、餘由各村平均負担、一但警報一傳、各處響應、匪類無以逞其虐、軍警得以施其力、於治安方面、殊堪期待云、

找友求借不果 竊去店鋪銅牌

奉天市城內警察署管境淡泊胡同門牌九號廣順洪皮店、於二十七日午后三時三十分、有方濟民者、現年二十九歲、自該店門前、意欲等待該店柜夥湯某、哀懇乞錢、靜待良久、湯某未出、方目覩該店門側所懸銅質標牌、（價值十五圓）垂涎三尺、窃念遂萌、便乘人不備之際、竟行窃去、至工夫市賣於王義公得國幣八角、正欲持錢食飯手持銅牌鎖匙、行抵工夫市胡同東口、該店柜夥會聯有柜令至外奔找、寃家路窄、恰與方某相遇、認伊其鎖、當即向前扭住、同引至城內署經訊方某供認上自經過不諱云

愛護村改稱

「愛護團」 確立四機關連絡指導方針

於鐵路警備及沿路產業開發肩擔重任之鐵路愛護村、經鐵道總局獻身的努力、已獲預期以上之好成績、但最近以滿洲國村街制度確立、仍持固有愛護村名稱、多不合理、故鐵道總局定自四月一日起、改稱愛護團、而且伴隨前記行政區域之整備、或愛護村本身之異常發展、仍以現在之不規則指導方針、終難期圓滿發展、故鐵道總局、對確立鞏固指導方針會與滿洲國政府、協和會、及警護總隊等關係各機關折衝、進行研究、茲以愛護村創設者並熱心援助者宇佐美理事歸滿此項問題乃見諸急速進展、聞對左列意、大致似已一致、即

一、警備訓練於警護總隊行之

一、行政方面之一切事項、由滿洲國政府掌管之、

一、精神訓練與認爲必要之產業獎勵、於鐵道總局行之、

一、關於愛路少年隊之組織、由協和會行之、

預定最近正式決定、於是項指導方針確立同時、則關係四機關、連成一體、對其發展傾注全力、愛護村更將益趨發展、其前途誠期待云、

南北市場一搶案 保合堡殺人越貨·糧米舖搶的離奇

A、奉天市北市場警察署管境保合堡民富街九條胡同門牌四十六號、永興商會、經理鮮人白秉元、現年二十八歲、以販賣紙煙營業、於昨（二十八日）午前一時許、由墻躍入匪人三名、破門而入、均持白來得手槍、威逼白某、勒索財物、白某正與對答之際、匪乃自行將錢柜打開、取錢之頃、白弟奎元、見匪搶錢、氣憤塡胸、兇兇欲鬪、形於顏色、被匪識出用意、當即對伊開槍、射中胸部、飲彈而倒、匪等見勢不佳、恐風聲洩露、二時許即相率奪門向瀋陽縣界方面逃走、結果搶去國幣三十元、警方聞報、趕急馳赴現場、匪已遠逸失踪、一面密張警網、嚴重偵緝、一面將被害者馳送附近醫院、施行應急治療、終以傷勢奇重、挽救無效、移時斃命、匪以天色昏黑、貌像不詳云、

B、二十八日午前二時卅分、市場十三緯路大街、天增祥米店、當深夜間、突闖入二匪南一持八音手槍、一徒手、將家人等用被蒙上、由一匪看守、旋即搜索財務、結果搶去國幣一百元零五角、而行逃走、該商經理趙壽彭、乃報告警所、南市場警察署聞報後、即時赴現場勘驗結果、疑此强盜案情、節迷離、恐係僞報、紊亂治安現該署對事主及一切在詳細調查中云、

商工會參事 詮衡委員會

奉天省公署、頃以奉天商工公會之幹部役員業經分別予以內命、關於該會之滿日系參事等、尙未詮衡、茲爲從事遴選以便任命起見、當於昨二十八日午後二時許、在省公署會議室內擧開參事詮衡委員會議、席間由滿日双方委員十餘名及委員長葆省長副委員長金市長等關係者參與之下、擧行種種協議、開對此次之詮衡之範圍、計滿日側双方候補之人員計共百名、均爲商工界素孚衆望之人員云、

育英資金募集 各地紛紛捐助

【新京專電】協和會、前在募集滿洲建國殉職者子弟育英資金中、値此時節、自動的捐助者、似不乏人、先是奉天省遼陽縣本部大于溝分會徐洪佐君以下四十三名、捐金廿三圓以此爲最初、厥後、三江省饒河地區本部、捐四十一圓八角一分、地籍整理局村木宇一氏以女公子之香奠還儀金、捐五十圓云、

營林署長更迭

【延吉】延吉營林署長中村軍良氏、近奉令榮轉吉林營林署長之職、遺席由庄司德四次郎氏接充云、

山東省公署機構 近將刷新整備 本月底起擬開始辦公

【濟南廿六日電】關於山東省統治方針、自數日前來京與新政府當局商洽中之馬山東省長、廿四日晚歸省、當即着手充實省公署機構組織、待兩三日內、由新政府關於省市公署及道公署 建設組織之文書來到、將決定省公署各廳科員以下職員、定本月底以前、正式開始又省公署由中央領得廿萬元建設費、在舊政府地、新建省公署、又隨伴省中央機構之整備、道公署及各縣政府等地方行政機關、亦在可能範圍內早速開設、聞魯南道（青州）魯北道（平原）等各道公署 準備處、現節節準備開設、又周村張店、濰川各縣治安維持會、亦切望早日正式行政機關化、以謀恢復地方治安、故省內各面的治安恢復復興、可望急速進展、按新政府爲山東省政費支出百五十萬元、決定姚經庭氏任爲濟南常駐員、以充政務進行之指導監督云、

慶祝新政府成立 歡聲震駭江南天地

【上海二十八日電】新政府堂皇誕生之今日、南京上海杭州及其他新政府統治下三十餘自治政府自治委員會、均以上午十一時爲期、一齊擧行祝賀式、高擧誕生之祝杯、議決擁護新政府、同時且向南京新政府、拍發通電、各鄉各鎭、均開政府成立慶祝大會、民衆氣象一新、排隊遊行示喜、是日也大上海以上午十一時爲期、南市閘北之高木大廈、樓頂上飄揚十數年久違之五色旗、民衆手持小五色旗、列隊遊行、空之使者飛行機、自青空撒佈宣言文傳單等、宣告新政府誕生祝福政府成立之狂歡氣象、遍傳江南四野、總之、無論市街村鎭、擧二千五百萬民衆、祥和爆竹之響聲、與鄉歌合唱之新聲、津津浦浦、高過華中天地、

在維新政府領域 將設立王道樂土

【南京廿八日電】中華民國維新政府之領域、面積約達七萬平方啓羅、人口約三千萬、面積與我奉天省相埒、但人口達其十倍、自古來以江南之富源著名、乃中國大陸有數之豐穰地域、雖無可持筆大書之鑛物資源、但於長江沖積層上築成一望千里之沃野、竟成以農爲基礎之中國經濟中樞、且於沃土之上營農工住民不可計晝之購買力、育成中國大陸之最大商工都市上海、而造成今日之大基礎、然而施政二千年貪求無厭之苛斂誅求、傷農民生產力、損其購買力以至今日、並因此次事變發生、此等沃野、變爲戰場、農民流離失所、農村瀕於潰滅、更加占上海以次此領域內占全華七成之工業、亦被破壞或閉鎖、以至今日者頗多、工場勞働者失業、於都市嘗塗炭之苦、及因我宣撫工作、或各種慈善團體之救濟事業已於謀生計之狀態、中華民國維新政府、當其建國時、於宣言書中、首以左列四點爲最緊之急務、

一、恢復秩序、

二、慰撫流民

三、安定農民、

四、復興商業

此不外爲經濟復興之前提條件、且維新政府、於其政綱、揭工業之振興、農業之改善、廣事吸收國外資本以、謀其發展、一方並 援助既存 之商工業、及金融組織之發達、復謀與日本滿洲、華北諸國之經濟力提携、擬期形成以極東爲一單位之經濟集團、此可謂極堪注目、原係肥沃之土地、故若施政得宜、則經濟復興、不遠豫想建築眞摯之樂土亦不難也

【又電】艦隊報道部午后十一時發表本廿七日午后二時半日海軍航空隊之精銳〇〇機、決行漢口大空襲、敵戰鬪機、因懼日軍之優勢、早已逃遁、幷無來應擊者、故日軍攻擊隊遂悠悠空襲漢口飛行場、炸破於地上之飛機三架、並於武昌飛行場、炸碎三架、更對武昌站附屬軍需品倉庫、予以潰滅的打擊、全機已平安飛還云、

日軍佔領東台

【上海廿七日電】上海軍司令部下午五時發表、

一、佐藤支隊之一部、廿五日夕、佔領懷安鎭西北卅五公里東台、

二、於廣德附近掃蕩戰、迄至廿六日與日軍交戰之敵軍總數約達一萬九千人、鎧袖一觸、敵軍遺棄屍體已迢過三千具、

沂州方面敵軍 約有廿万人

【兗州廿七日電】由台兒莊迤至沂州方面、極力防戰之敵軍、總數十一師人、約有廿萬兵力、在第五戰區總司令李宗仁之下、由湯恩伯率領敗軍死守此防線、敵軍內容如左、

湯恩伯軍（中央軍三師人）

鄧錫侯軍（四川軍四師人）

關麟徵軍（中央系兩師人）

于學忠軍（舊東北軍最近由蘭州開到者兩師人）

此外沂州附近、尙有廣西軍及其他數師人、

大道政府及 各自治機關合体

【上海廿八日電】大道政府安徽省自治政府及各地自治委員會均發出擁護新政權通電、表明支持新政府就中以上海爲中心節節收治績之大道政府、爲新政權管下之上海市政府母體而併合、又在津浦線蚌埠之安徽省自治政府、派表楊樹誠還南京表明併合新政府此外各地自治團體亦一致合體新政權而爲地方機關、必發揮機能、

空襲漢口武昌

【上海廿七日電】艦隊報道部下午六時發表＝廿七日下午三時半、海軍航空隊精銳機若干架、空襲漢口、猛炸漢口機場及武昌機場、車站、軍需品倉庫等、悠悠飛返、

徹底挽救慢性衰弱症

去病益壽　整腸補血

若素

宜活用榮養促進劑

爲挽救人體衰弱起見、投與碗基酸劑、維他命劑、鐵劑等那彷彿對疲弊已極的農村、須發給少量物質一般、究竟沒有如願的效果。爲救濟農村的疲弊、最有効的辨法、是對於各該農村、賦以徹底改善其產業組織、俾能增進自產物資的力量、便是。爲挽救身體衰弱、也是同樣、對於組織細胞賦與新鮮的活力、同時提高全身的機能、俾得攝取充分的榮養、而達自力更生的目的、是爲上乘了。活性黑菲菌劑「若素」、尤其有溯源生効賦活了細胞、改修全身機能、轉弱爲强功効的一個强有力榮養促進劑。

吃甚麼東西味都甘美

初次要用了「若素」、誰都感覺有食物大發好味兒、食慾隨而增進的情事。這就是消化液的分泌越見旺盛、胃筋的運動越活潑、而消化的準備已經妥善的一個表現了。爲增進榮養的第一要件、不在某一種榮養素的補給、而在全般榮養的攝取。所以要達到這個目的、總得攝取各種食物、不使有所偏重、且要具備能够吸收應有成分的力量。「若素」便是能賦與這個力量的生物藥了。

路易・巴斯透 Louis Pasteur（1822—1895）法國近代之大化學家及大思想家、而兼爲大醫學家也。該氏諸多功績中最主要者爲闡於醱酵原理之研究發見黑菲菌之存在以及傳染病病原菌之存在、及其豫防針之應用也。

腸胃組織的强化

患慢性衰弱中的人、殆悉爲腸胃虛弱者、腸胃虛弱的人、大多數是正陷腸胃組織無力狀態中的人。向來對於這樣腸胃虛弱症的調理法、務必攝取最易消化的食物、同時投與消化劑便是。但據今日的醫學說、不如補給廣汎的榮養物、他而使用如「若素」能够賦與腸胃組織活力的藥物。換句說、脫離向來祗用有保護目的的消極療法、進而採取加强腸胃組織的積極方法爲上策。

盜汗發熱均減退

結核性衰弱爲祟、每日睡間身置盜汗、午後定發微熱。沈淪於苦海中的人、自服用「若素」以來、一切的症狀次第消退、終臻完全復元的境地。是吾人常見的事情。那麼怎能至此呢。就是因「若素」的獨特功効即所謂細胞原形質賦活作用、全身的組織尤如腸胃的組織、著見强化、榮養愈形增進、生活力越充實旺盛。故在結核病菌摧殘的患部、生成新的組織、同時全身充滿抗病的力量、而使結核菌再無活動餘地的一個表現。

威廉哈偉 William Harvey（1578—1657）生於英國根德州、其後歷任亞哥拉第一世及十爾第一世王之侍醫、研究血液循環之狀態、而發見心臟之機械的作用。確是近世生理學之基礎、血管內注射法發達之動機、哈偉之功績可云偉大也。

力疲氣衰恢復健全

慢性衰弱、尤其是患結核性衰弱症的人、最易力疲氣衰、這是結核菌所放出的毒素、侵傷全身各組織和機能而起的一個表現、可是這樣人如服用「若素」、則全身的榮養非常亢進起來、各器官的組織細胞、因獲新鮮的活力。至此向來的倦怠感、無形消退、充實欲溢的健康景象、交代而佔偏全身。尋其理由、如日本京都帝國大學微生物學教室的研究報告所云、「若素」的主菌「黑菲」、能使白血球增殖、提高其食菌作用、結果摧挫結核菌的勢力、也是强有力的原因。

病弱體質轉爲强健

若素所作眼目的、不在和緩腸胃病的消化不良、胃酸過多、常習便秘、或結核病的發熱、盜汗等等個々症狀、而在溯諸症狀的根源、即病衰中的組織細胞、使諸更生的一事、近代的醫聖維爾菲爐博士的細胞病理學說、曾證明云、這些症候究竟是由身體組織細胞的疲弊或掉失力量而起的一個現象。故如借「若素」的細胞原形質賦活作用、而對疲弊中的細胞賦與新鮮的活力、則種々的症狀也可自然消退、向來的病弱體質轉成强健。

若素絕無代用藥

人如以爲「若素」既是黑菲菌劑、則凡屬黑菲菌製劑都有「若素」同樣的効果、這是誤謬極矣。蓋因他品雖爲化學藥劑、但各有不同、例如解熱劑阿司匹林、視其製造廠如何、其成色、効能、副作用等大有出入、是識者所共知也。黑菲菌劑因其基礎黑菲菌種類極多、幾以數百計、單就啤酒釀造業者言之、尚可分爲數十種。故其成分及功能可云千差萬別。「若素」係從許多種黑菲菌中選用醫藥價值最高之一種、經過特許設備、依專賣特許十分完美的方法、不傷其原有成分而製成者。所以品質之優秀藥効的卓越、徵諸本藥問世以來受治療界熱烈之歡迎、喚起莫大需要的事實、便可證明矣。

藥價低廉

粉末卅日量　錠劑三百錠

日金一元六角

股份公司　若素總發售處

日本東京芝公園・振替口座東京一七〇〇番

榮養與育兒之會

神皋雜俎

閒話小品文

（筍音）

現在作小品文的人。一天比一天多。我們讀到的却畢竟很少。還等情形不妨來研究一下。所謂小品文。是包含隨筆。雜感。游記。感想：：等等。範圍非常廣大。也很容易寫。更便利於初學寫作的人。不過小品文寫得好的確很少。大概是因爲太容易了。所以寫的人也不十分講究。只是順手寫來而已。世間有許多事情都是這樣。愈容易做的事。愈少人做得好。反之。愈艱難的事倒有些人做得好的。

在我自己的得來的經驗。寫小品文應當注意的有幾個地方第一點是。要用深刻的眼光來觀察社會各階層因爲社會是複雜的。不是單純的組織。假如你的眼光只注意於社會的一角那是不行的。寫出來的文章也一定膚淺的。不眞實不動人的比方說。你單看見一位婦人在家裏悲痛的在啼哭。你就把那種情形寫出來還不够。你的眼光要更看遠一點。要看到她丈夫身上或其他的環境。要看到那種事實的核心。試問那位婦人爲什麼會悲痛的啼哭呢？你不把她啼哭的原因寫出來是不够的。不能動人的。所以你非得注意到她丈夫身上或其他的環境不可。或是她丈夫愛嫖。愛賭。把家財都浪費完了。現在家中已無隔夜的糧食。才這樣悲痛的。或是她所依靠的人丈(丈夫。伯叔。親戚等)。一旦失業了。說明現社會如何不景氣。所以她才悲痛的啼哭。這些就是事實的核心。非用深刻的眼光觀察社會各階層是不行的。

第二點是。要天天寫日記。寫日記是練習寫作最好的機會你天天把你的見聞。感想。生活等等寫出來。就是一篇小品文字。所以周作人諸先生的日記。是可以給人做讀本的。日記的好處。是在牠的『眞實』性但是小品文也要有眞實性的。這不然的話。隨便由你的空想虛構寫出來。那是一篇劣等作品。這作品沒有價値的。所以你如果能够天天寫日記。將來幫助你寫小品文的地方是極多。一個人單有寫作的材料。而沒有技巧把那種材料寫出來。也是無用的所以我說要天天寫日記

第三點是。要多看他人的文章。這就是所謂。『取他人之長。來補自己的短』之意義了他的文章是怎樣起首？到中段又是怎樣展開？到最後又是怎樣結局。他人的作風是怎樣。他人的筆調又是怎樣。諸如此類都要細心去探求。這樣一來讀他人的作品多了。自己自然而然也會寫起文章來了。

第四點是。自己要有一點自信心。莫把自己看得太輕。不要以爲人家都是聰明都是天才而自己是低能兒。這是錯悞的一個人做事要有五分聰明也要有五分勇氣。沒有勇氣是不能成就事業的。寫文章也是一樣不要害怕。要拿出一點勇氣來始初寫得不好也不要灰心。寫得多了。自然會有進步的。

福昭創業紀

（儒丙著）〓廖經世畫〓

(236)

第二十四回 入明邊復與四路兵 滅捕漢獲得傳國璽

故不久旋師。今察哈爾汗。才身還奔剌麻圖白特部。其大族臣僚。已來歸我國。我攻城略地。縱淹留逾年。亦不反顧。明人與我交戰。必命爾蒙古在前。進則爲我戮。退則被彼誅。勢難自全。今我兵進征大同。若擒獲大同王子。以易爾各城蒙古。或圍困燕京。聲言盡索蒙古。明人在危急之際。豈惜爾等乎。彼時雖悔何及。今宜乘時起事。如欲我兵接應。我兵即往。如爾等招撫城堡來降。當以城堡付爾等駐守。即棄城堡率衆來歸。亦必與我 國貝勒大臣一體相待。豈不即我國愛養歸順之漢人。雖陣前俘獲。均加恩育。大丈夫一心圖事。何事不成。宜速乘時起事。勿猶預不決。致貽後悔。話說太宗見了留守貝勒 這樣奏疏和招諭蒙古的信稿。知道他們在留守期中。不但盡心國務。關於敵國消息。也能隨時偵察。不覺大喜。當即派人傳諭嘉獎。並告以還京日期。辛未、大軍渡遼河。駐營十方寺。留守貝勒濟爾哈朗等。早已迎至 此間。一一進見已畢。遂與凱旋諸貝勒大臣。一同賜宴。次日還盛京。詣堂子行禮。遂還宮。沒幾日。忽報大臣吉思哈武巴海。已有捷書到來。說日內便可還京。原來吉思哈等。在去年冬天。奉命去征瓦爾喀。這瓦爾喀部。與朝鮮毗連。在朝鮮書記中。謂爲兀狄哈。一樣也是女眞族。在早年他們服叛靡常。人極强悍。不但朝鮮和明之邊方。常受他們的侵害。便是同一的女眞人。也不時遭遇他們的危害。在太祖時。國勢日强。也曾征剿幾次。但是始終未能完全族屬。太宗因他們一樣是族屬。又愛他們驍勇善戰。不讓衆倫人。是以把以前仇隙。置而不論。迭次以武力收服了不少的羽翼。這次又派吉思哈等往征。臨行時諭之曰。爾等勿事以俘獲爲念。致降順之人。又復叛逃而去。所獲婦女。當擇謹厚人守之。若有姦淫事覺。從 重治罪。瓦爾喀人。雖然文化落伍。婦女極尚貞操。往往因 爲氣憤。由一二人一招呼。便能結衆叛變。 所以收服他們。 光恃武力。是不成的。吉思哈武巴海。率領兵將。到了瓦爾喀部。恩威並用。打了半年多。那强悍不服的。依然死 命抵抗。最後把他們趕入深山密林。失了耕牧之地。這才害怕投降。吉思哈等。也就不爲已甚。目的是爲移取他們的人戶。以作將來的預備兵。所以他們遣人奏捷的文書。開的很詳悉。人口和物品如下。

俘男子五百五十人。婦女幼稚一千五百人。獲馬一百九十四匹。牛一百八十三頭。貂狐貉獺 狳猁猻黃鼠灰鼠青鼠等裘一百六十三領。皮二千二百五十張。貉皮褥三床。緞四疋。布一百二十疋。人葠八十斤。

這些東西。在瓦爾喀也許不算什麼。可是到了遼東。便成珍品了。而且也是國家所正用的。當初一旗有二十五牛彔。後漸增加。每旗三十牛彔。新附人戶。便分隷八旗。不問各旗人數多寡。因此就生出有餘和不足的現象。此次太宗頒諭。命將瓦爾喀人戶。分撥不足旗分。不必八旗分隸。這一點也是旗制中一個掌故。可以考見的。這且不言。單說吉思哈等。凱旋以後。太宗設宴慰勞。倍加獎諭。二臣謝恩而退。

永訣

（續）（蔚然）

女主人並不是一個沒有嫉妬的婦人。對於她的態度一天一天的壞起來。有時竟至無端的向她發怒。莫明其妙的她。不懂爲了什麼

『姑娘請向外發展吧我們這裡不能容納妳呢 『女主人狡獪的笑着。一種勝利的。鄙視的表情。浮動着在那充滿了愉快的臉上。

沒有說什麼她的心頭像澆了一盆冷水似的。周身的血脈却像凝結住了。她呆站了一個鐘頭。沒有一絲勇氣質問這是什麼理由。

在街上踽踽行着。兩隻眼睛充滿了淸淚。向何處去呢沒有歸宿的今後。母親的幻影再喚不起生存的念頭了。母親雖然從此孤單可憐。但自己不比更母親可憐嗎？

幸運之神既不光臨她的。面前無論她如何掙扎。跌倒了永遠總是爬不起來的。只能留下兩隻無力的手。抱着這搗碎了的心去悲哀。

夕陽鮮紅地照着她灰白的雙頰。薄薄的帶上了一層紅暈晚風拂着她的纖髮。從心坎中感到一種涼意。她迎着城西的河岸走去。覺得身輕如燕。心淨如泉。她對着自然的海天。深深的呼了一口氣。河裡微微起伏的波浪。對她微笑着。她被河水迷惑了。毫無留戀的倒了下去。

河裏像投擲一塊大石似的響了一聲。便要寂然了。水波由一個大圈子變成了小圈子。漸漸消滅了。她便永遠與人間訣別被這河水擁抱着了。（完）

寶雲

（續）（冷波）

可惜福來不知。禍來不覺。

未待星期。天花便惠臨到我的身上了。這是多末令人難解的事情哪！它(天花病)是慘酷的脅着野蠻的威權鎖着我它使我開始看出了人間世事的安置與分配它破滅了我對於幸福家庭的信念從一方面說起來。我第一次從人生的工課上。得到一點點微妙 的哲理。另 一方面說。我從此便失去了許多界限外的功名慾望與追求。

那時候是五月初旬。一家人由安寧和幸福裡重又跨上憂戚愁苦的危途。除了醫生和一部分的看護之人之外。似乎很少人在我身邊。寶渠寶雲自然更在擯屏之列。在一個淸醒的時候。我心裡很爲光明。因問靖梅說〃我何以久未曾聽到孩子們的聲響。〃她便叫來。分袂已久的她的妹妹來說。〃孩子們近幾天都是她姊帶領着。自從她(指她妹妹)來我才感到淸閒許多。所以孩子也不鬧了。〃於是寶渠立在眼前問一聲〃爸—爸—好啦〃

寶雲卻坐在我的身邊。亮晶晶的眼睛。驚疑的看着 我的臉。我很不樂意令雲兒和妻妹們來凝視我。因爲我們一般都是潔心人。孩子縱不惡心也要害怕的。所以我摸摸雲兒的手簡略的和妻妹說過幾句話便令靖梅抱開了。

病後三天的早晨。我聽到很哀傷的哭聲。知道是房主人三歲的男孩子—笙林—因患天花病症死掉了。

這時候大家自然又增添了一重惶恐。深怕我的病勢惡轉。我的病情。循着一定的步驟向前演化。過渡非常良好。據醫生的報告。危機似已打開。請家人寬心。

但是關最切的祖父。因爲懸念過甚。竟達在石門染起霍亂重病。一夜之間。幾乎發生性命問題。由他老的主張。個人有病症。絕對嚴守秘密。不向我發表。然而。事實那能如是其周。由一點點的破綻。終被於我是知道了。不過我所問道的是輕病。只好咬住牙齒期待老人病症的起色。可是。眞的不許多的日子。我們祖孫得以靜養在一個病室了。

張斆是我的長子。今年已經十一歲。他身體不甚健康。剛剛在我們 病人有了 轉機的噹兒。他便鬧起癬來。因爲醫治不良。轉成一種烈性的膿瘡。畢竟石門太鄙夷了。中西醫生絕跡。（未完）

明倫詩社來稿

三讓（金文濤）

舜曾敝屣視天下。後代誰能無所爭。泰伯之風何可及。獨行揖遜德堪稱。

三省

愼獨功深德日新。道承一貫在修身。謀忠交信兼傳習。事事求眞不負人。

三遷

居必擇鄰地屢遷。里仁爲美始安然。欲知亞聖名千古。家教端由孟母賢。

三顧

能訪臥龍國事談。造廬請謁幾停驂。情如魚水恩何重。亮感熱誠大任擔。

日本詩歌精神

（三）（毅齋譯述）

××××××××××××××××

致力於描寫四季感懷的。大多數是發 表在和歌式的詩歌裡面。很少的和歌 的材料是無四季界限的。就是。大多數的屬於四季之一。在關於和歌 技術的書上。是分別於春。夏。秋。冬之下。初學作和歌組織的。 必須要留心這種分類。並且除非 有特別不可能的原因要把題目放在一個適當的季裡。

日本詩歌有一 些信仰宇宙神論。他們自知或不自知的信仰是各種事物 或意外之後有意志存在。在華日下跳舞的花兒。不僅花。而且是春之神。 表現他不可過的快樂在被愛者墳墓 上歌唱的鳥兒。不僅是一隻鳥。並且是被愛者來安慰失戀者。 這可以說是童蒙的迷信。但是正因爲迷信才能給他們所描 寫的是物深刻的生命。假如我們推度一棵樹。牠就僅是一棵樹。但是假如我 們看牠是據有人類的意志或被 人類的感情所動。牠要變成一個美的生命表徵。 許多人儘管贊成攻擊宇宙神論。但在藝術文字學疆域裡面。最重要的考據是諧合。 這種主意不是的世界爲一種渙 散不衝接事件的混合體。而是互相關連。互相依賴的事情或意外 的一個大團體。比較收回他的缺點更有用些。

想要正確的了解日本的詩歌。 我們必須記憶的別項事情。是日本人所 和我們不同的一種特別的背景。結果是他們對於事情 有不同的思想。就他們理想中的。賣糖者爲例。我們所揣想的糖販是一個肥胖喙鼻黑鬍的人。穿戴着淸潔的白衣白帽。 他凸出的脖頸上懸掛着一個托盤。並且用一種隆隆的聲 音來叫賣他的貨品。我們甚至沒想到在這名詞下日本人用以代表一位和 藹的老年人。來往穿行寂靜的街道。 吹他的小葦號。作成纖巧的糖玩藝兒來誘引顧客 （未完）

書林雜詠

（續）（一帆）

東手曾驚船載東。縹緗不惜一炬紅。登場鮑老眞多事。莫漫胡盧笑藝風。(董康授經)

王式通簡宋樓藏 書源流考題詞。丁董羅陳嗜好偏。書亡同損一宵眠。重思獻縣 遂心語。泡影山河 祇偶然。自注叔雅投經。叔韞士可。皆有書癖。聞信相告。東手而已。

趙尊嶽書 船庸譚序。歲紀丙寅。斗纏辜月。雲迷榆塞。魚爛江南。鄧林杖策。莫返虞淵 淵之日。杜鵑啄碧。自徵積道之亡。尙書謀 國老成。先凛止戈爲武之誠。拔躬禊沐冥。途勘亂返 治之途。痼不諒於群倫。終無已 於一顧。銅仙辭漢。竊怯稷苗。上客入秦。至位姓氏。

書船庸譚。十六年一月二日。詣小林。偕訪 內藤湖南。相別又一年矣。乃出藏北宋。本史記 毛詩正義二書。俱竹添井井物。毛詩正義 亦十五行。每行二十五字。與尙書正義盖同時刻。繆藝風託島田翰影錄一部。南濤劉翰怡刻入 嘉業堂叢書。湖南謂中多妄改。且殘處俱補錄完整蝕。疑所據又一本。余謂俟昔年校大覺寺文館詞林。悉復舊觀。張石銘刻入 適園叢書時。藝風掌校。龣悉改從刻本。並有依太平御覽 校改者。此繆藝風之所以爲繆也。湖南爲之斷莞。

名勝錄

君山風景素描

（下）（豁齋）

在山的南端的崖石上。懸繫個建築宏偉的龍王廟。澎湃的思湖。使勁地在廟基的崖石上撞擊。呼嘯撼湖山。形成一副莊偉悲壯的音樂。這要是坐在那聽濤樓上。更可以飽嘗此種美妙。

因爲岳飛在洞庭湖平過水賊。山上還有明永樂間建築的岳王廟。巴陵古文家吳敏樹在殿前揮運他的大筆寫了幾副長聯。字兒十分恭硬。說到這裏。險些兒忘了個在歷史有重要地位的古蹟。這就是那完成君山令名的大舜二妃—娥皇。女英—墓。

墓在山的西面。遙望着模糊的岳陽城池。許多風化了古碑斷石。睪柏枯林。以襯證它歷世的久遠。可惜碑文盡模糊辯不淸上面說些什麼。現在只有左宗棠寫的『虞帝二妃之墓』的石坊。尙巍然高聳。

這裡有段神話。就是墓上的斑竹。相傳舜崩蒼梧時。二妃哭得利害。眼淚洒在竹子上。都成了點點的斑紋。斑竹確是有的。而且在遍地皆竹的君山上。只有二妃墓邊的竹子上才有這酷似淚珠兒的斑痕。大約物以稀爲貴吧？大家很珍視這斑竹的。

斑竹還遠不及那聲馳內外的『君山貢茶』的聲名大。說也奇怪。偌大的君山。只有南頭龍王廟附近數畝地殖茶。所以産量甚少。每年不過二十餘斤。那細嫩青蔥的茶芽。煮湖水泡着。一枝枝都豎立—尖上根下—在杯中浮動。香味透幽心。實有難言的美(君山茶的眞僞。係看它泡在沸水中時豎立與否)—在帝制時代。此項名茶。是要揩數獻給皇帝的。即算本地人。也難得買着。從前它的名字是叫『貢茶』的。洞庭湖有此君山。把立在岳陽樓頭的人。都予以詩懷畫意。令他們千古稱道不休了。 （完）

春

（趙朵）

去年的春天。我在江南。別來一年了。我永遠不能忘記那裏的淸幽的山野和田園。

那裏 是一個環 繞着遠山近水。離城十餘里的小村落。地面並不大。但是它的自然爲擺布和設施。都像走一個別具精緻的人的世界。

記得。一個淸晨。我們沿着圍繞着宿室的竹籬巴。是昨夜微雨。地上的短 的綠草都濕淋淋地濺着衣襟。遠山和白雲覆在灰紫的濃霧裡。辯不出面目來。一羣一羣的鳥鴉。摧擠着。堆積着。浴着晨光。等到太陽的威力。亮了茅舍。熱了山頂。深山裡走出花頭巾。大背心提着菜籃的女人的時候。她們便都嗚咽着飛向極遠的天邊。這時候周圍寂靜了。好像一片淸新的春的國土。我們增加了熱力。增加了活氣。

山裡的女人是値得讚頌的。她們是和自然一樣的樸實。她們把自己放在永久的滿足和安慰裏。完全沒有能力以外的希望和朣憬。爲了上帝的恩賜。她們都具有溫順得如羔羊的性格和健康得如堅石的體質。在泥濘的崎嶇的溝邊可以看着她們的肩着重擔的足印。在曝日下。亂草間。可以聽見她們的來着花牛的歌聲。

有一次。我們在一個附近的池塘裏捉田雞。是一個平靜的黃昏。將落的太陽。彷彿一朶桃紅的玫瑰。貼在天邊。塘裏的水。映得紅紅的。許多綠色的田雞在水裡上下着。從木橋的那邊。便有許多滿載着收穫的村姑。拖着鞋。提着籃子。哼着山歌走過來。她們的好奇心。是常使她們對異地人感到興緻的。

『你們都不會想家嗎？』她們停住了。表現着不可摸擬的溫存。

『也想！』

『家裡有許多人嗎？』

『有的！什麼人都有！』

她們顫動着愛憐的心。眼裏紅潤了！她的好像在朣憬着家的甜蜜。和漂泊的悲哀。

『希望你們到我們家裏玩吧！』她們嘰咕着踏着月光走開了。

我們望着她們的背影。不願意說什麼。

她們是値得追憶的。一年了我默想着那粉紅的桃花林和碧綠的河溪。我永遠不能忘記江南的曠野。

牛莊書懷

（宗宸）

牧童何處杏花村。細雨微風二月春。千里鄉關邊外客。幾杯旨酒醉中人。社空龍塞懷詩友。臺散燕王敬士賓。指日遨遊遼瀋道。暫時瀟滯海城身。班超投筆壯封侯。州栽公門笑白頭。鄉里親朋疏北塞。春風鴻雁過南樓。地稠陸海田滄海。天命遲洲友滿洲。三十六年來四度。催租圓缺月痕留。

本報主辦小組象棋賽會弈棋錄

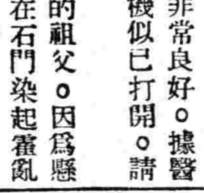

劉向辰『紅』 鐵鼎九『黑』

紅先黑後（鐵勝）6

第二局

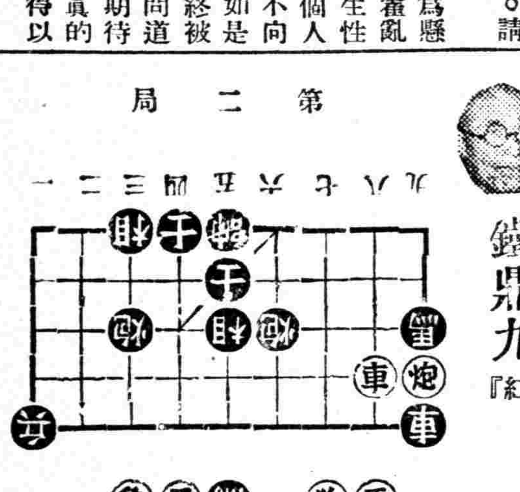

炮六進四 炮三退四 炮六平五 馬二退三 炮五平二
車二平八 車九退一(去砲) 車八退三(去炮) 車九平
四 車八平四 車四進二(去馬) 車四進一 炮三平二
相七退九 馬九進八 車四平二 馬八退六 炮三平一
相五退七 炮一進四 砲二平五 將五平四 炮五平六
將四平五 士五退六 相九退七 炮六平一 炮一平五
(去砲) 馬六進五(去砲) 車二進一 炮一平五 車二
退一 士四進五 將五平四 相三進一 車二平三

九星日鑑

舊二月廿八日 三月廿九日

火曜 庚申 大安 執宿 翼

△一白之人、雖略趨於佳途、但亦離通無理之事、乙丁丑吉、△二黑之人、幸福充滿之日、內外俱吉、巽辛壬吉、△三碧之人、逢上峯提拔之日、孤肆己意、凶、丙丁丑吉、△四綠之人、不假人力、自己以熱心守分限前進、丙乾丑吉、△五黃之人、自然增進幸福之日、宜創業動工旅行吉、庚辛壬吉、△六白之人、一喜一憂、出入亦無常態、諸事均宜注意、巽壬癸吉、△七赤之人、忍耐不到火候時、至運日效果、都歸泡影、甲乙巽吉、△八白之人、運氣强旺、前此雖事、均一掃而空、吉日也、卯辛壬吉、△九紫之人、運氣遲滯、但不辭意時、在夜晚以前、可告伸展、丙庚丑吉、

橫濱正金銀行

資本金（實收）日金壹億圓
公積金 壹萬三千四百四十萬圓

營業科目 一、金票、鈔票、國幣各種存款 二、國外滙兌 三、貼現、抵押放款 其他一切銀行業務

支行 滿洲國 大連（關東州）新京、營口、哈爾濱、上海、漢口、青島、天津、北京、廣東、其他世界各地 橫濱（總行）、東京、名古屋、大阪、神戶、長崎、門司、行及各分支行

奉天支店 地址附屬地大廣場 電話二·二三三五 二·二六二六

小西關分店 小西關大什字街路南第二九號

大阪商船大連出帆

△開往門司神戶大阪 上午十一時開
▲吉林丸 三月廿九日
▲鴨綠丸 三月卅一日
▲烏拉爾丸 四月四日
△開往基隆高雄（不載客）（每月三回）
△開往天津（不載客） 每回七日
△開往三、鹿、那
▲貴洲丸 每月十八日
船票發售處 滿鐵沿綫各站及各埠日本國際觀光局
車站連運票（往復票火車票減二成輪船減一成（通用期限兩個月 大連門司神戶間船價往復票價減二成通用期限三個月
△專屬貨物代辦處 各地國際運輸株式會社
大阪商船株式會社 大連支店 奉天事務所

阿波共同汽船大連出帆

△開往芝罘青島
▲十六共同丸 三月卅一日
△開往仁川鎭南浦
▲早隆丸 月 日
△開往天津
▲早隆丸 四月二日
△開往芝罘威海仁川
卅六共同丸 月 日
△開往芝罘
▲廿八共同丸 月 日
阿波共同汽船會社 電話二一五〇〇一

大連汽船出帆

△開往天津行
▲濟通丸 月 日
▲北京丸 三月廿九日
▲濟通丸 三月卅一日
△基隆高雄行
▲山西丸 三月卅一日
▲山東丸 四月十一日
△新瀉伏木敦賀行
▲河南丸 月 日
△開往青島上海
▲青島丸 月 日
▲大連丸 三月三十日
▲青島丸 四月二日
上海航路上午十一時開 台灣航路下午四時開始改爲正午改爲同五時
船票發售處 芝罘威海衛淸津雄基
▲日本國際觀光局奉天支局 大和旅館出張所 內分所 日電三四六一一 哈爾濱新京各地日本觀光局

瀋陽中國銀行

存款	滙款	放款	其他業務
定期 活期 存款利息優厚手續甚簡	電滙 票滙 信滙 國內外各埠均可通滙	抵押放款貼現放款	進出口押滙代理收付事項

城內行電話號碼 四、二〇三一（五） 四、二六一七 四、三三五三 營業專用
南滿站辦事處 電話號碼 三、四四一八（二） 三、四四一〇

政府特許專賣品 招募各鎭專賣店

啓者敝社爲擴充營業廣銷起見今特於滿洲國內招設各鎭點專賣店計各一處（獨家經營）
營業科目 化學紙製滿洲國小學用各種文簿及其他一切必需品（另備有品名表詳載）
待遇 特別優厚而資金微少何商家可能經營或作副業或專理無不適當也
有志經營者須早速先指定某鎭並附二分郵票一枚詳細簡章即寄特此週知
滿洲國關東州總發賣元 教育事業合資會社 本社新京市永長路福祿街壹號

△農業開發關係職員特殊技術養成▽
奉天職業養蜂學院至急募集
實務科二十五名函授科不限詳章要郵票二分
地址奉天市大北邊門外中央馬路北紅樓
（出品部）蜂種、巢礎、蜂具廉價分讓
奉天職業養蜂場啓

敬送遺○早○秘方

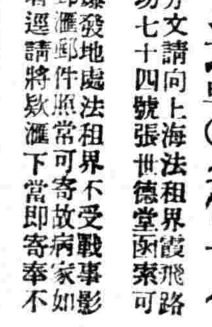

不取分文請向上海法租界霞飛路和合坊七十四號張世德堂函索可也
滬戰爆發地處法租界不受戰事影響且郵滙郵件照常可寄故病家如欲函購本堂之龍虎固精丸者逕請將欵滙下當即寄奉不悞

（初級小學校）國民學校 日語國民讀本（卷一）自習書（譯註本）（現已出版）
是學生自習日語的導師 是國民研究日語的捷徑
此書可補助課本不足 此書可增記憶力堅確
譯註淸楚 解釋明白 敎師之友 學生之師
全書一冊◎定價一角六分◎郵費二分
全滿書局均有代售
總發行所 奉天三友書局 奉天大西關興化街

漢譯臨床醫典（丁福保著）
精裝布面金字一巨冊定價二元 外埠函購寄費一角六分

西醫寶典（趙璽忱 李笑風）合編
精裝布面金字一厚冊定價 外埠函購寄費二角

增訂西藥實驗大全（趙璽忱 張潤亭）合編
精裝布皮金字一冊二元五角外埠函購寄費一角五分
（特點）學習容易、檢查敏捷、携帶便利、初習西醫者不可不讀、中醫者不可不讀、改西醫者不可不讀、有志開業者不可不讀 外埠函購郵票代價十足通用

洪武劍俠圖（第一集）張清山著
平裝一冊定價七角 外埠函購寄費不加
奉天鼓樓北章福記書局發行

我和北京的過去 (丁丁) (十)

一、去北京的前夜

她被我的滑稽表演引逗噗一下笑變了。但我不敢再觸犯她了。剛才在車中我曾想要求她回家去睡。然而這時我只得自己廢棄自己的原案。命中造定。終不過今夜。糾纏的痛苦。她恢復了她固有的風騷。放浪形骸的風騷。就這樣在我這裡留泊了。那就想這次結合。就是我倆最後一次的結合。

我對她確感到應付窮策了。我禁不起她的血和熱的薰蒸。我想遠避她。但在轉學証書還未領下來的時候。一時又離不開奉天。怎辦呢？在她走後。我仰在床上這樣想。忽然想到老趙。他的肚子大。智謀多。或者可以解決我的難問題。想到這裡。我急忙爬起來。跑到老趙屋去。

『趙先生。三晚上沒回來了』。茶房對我說完。面上浮起狡滑笑。我知道他在笑我和趙。一個空着床舖。一個擠着床舖。他在笑我兩人是一對糟蛋。我自己也覺着這樣鬧太不像了。老趙和小高麗倆。近來打得火一般熱。夜裡缺席。白天曠課時候也有。我們那裡還像學生。簡直同流氓沒什麼異樣。太對不起哥哥了。老趙他父親是小軍閥之一。雖說花幾個臭錢不算甚麼。但在因果家看來。定說是他父親喝兵血掠良民的報應。我呢。是自作孽。是家庭叛徒。是哥哥的罪人。

我沒去上課。呆呆地坐在屋裡。老趙午晌回來。他說他上課去來。鬼話連篇。我因為急于要和他商量事情。我沒去駁他。我說了我的意思後。他登時把他的胖臉綳個溜明。表示嚴肅性。他說那個女人的男人已經曉得我和她的秘密了。是因為她男人同事。偵悉了她的行動。要以她和我的關係要挾她。對她染指。但被她斥罵了。她男人的同事氣憤不出。暗中告秘了。據說現在正計劃多集合幾個工人怎樣捉奸呢。

兒童

協和會新擬定 建國遊戲紙牌 (下)
在兒童是最有興趣的

建國遊戲紙牌用語

一、建國精神　務須人人徹底
二、設立青訓　健全青年身心
三、樂園春回　國民益當努力
四、土酒迎春　確有鄉間風味
五、被堅執銳　為正義而奮戰
六、澤及下民　實行王道政治
七、八音合奏　慶祝國家昇平
八、荒川勝地　八重櫻之名所
九、產量增收　生活便能富裕
十、業精於勤　不然怎會成功
一一、計議周詳　方能免除後悔
一二、畫蛇添足　徒多勞而無功
一三、四方來歸　足徵王道樂園
一四、民族協和　增進人類福祉
一五、安居樂業　過得太平新年
一六、康寧壽富　人生五福之三
一七、學無止境　須要終生勤勉
一八、制服整潔　能給對方好感
一九、改過遷善　現在還不算晚
二十、革除惡習　乃向善的初步
二一、致養人材　國家第一要務
二二、育生萬物　惟我人類為靈
二三、有志竟成　進取豈肯後人
二四、光華燦爛　我新興的國都
二五、赤手空拳　實行特別工作
二六、禍來不測　必須事先豫防
二七、庭禍排除　自然身心安泰
二八、手舞足蹈　謳歌太平新春
二九、切磋琢磨　學識才能進步
三十、提携親善　實現大亞主義
三一、防共產黨　要國家總動員
三二、撤除私見　轉謀公共福利
三三、廢止虛禮　確是當前急務
三四、法律常識　任人都該曉得
三五、權衡輕重　新制度最準確
三六、同心協力　保持東洋和平
三七、德行感化　人心必能悅服
三八、一息尚存　此志不容少懈
三九、心猿意馬　學業怎能進步
四十、意到筆隨　文章才能精巧
四一、國歌合唱　姿勢必須整肅
四二、承天順人　建設王道國家
四三、認真幹事　必收最後勝利
四四、世間公敵　就是赤化主義
四五、世限正確　便可免生糾葛
四六、仰人鼻息　終非久遠之計
四七、欽賢任能　網羅天下人材
四八、萬壽佳節　國曆二月六日
四九、邦畿千里　守護責在人民
五十、協議會者　實踐宣德達情
五一、和氣致祥　夫婦務須親睦
五二、干犯法紀　怎作善良國民
五三、戈是兵器　古代人多用之
五四、不謀而合　智者所見略同
五五、侵凌女權　是男子的罪惡
五六、大聲疾呼　打倒共產主義
五七、亞細亞洲　是我東洋人的
五八、主客盡歡　不知東方既白
五九、義人夷齊　太公不忍加兵
六十、似續不肖　怎能光大門第
六一、甘雨應時　乃豐年之先兆
六二、霖霖細雨　堤邊綠柳含烟

建國遊戲紙牌的組成

這建國遊戲紙牌、是以畫牌和字牌兩種組成的在畫牌上、除繪有美麗的畫圖外、還寫有用語字頭中的一個字、在字牌上、是寫着紙牌的用語、

建國遊戲紙牌的玩法

在開始遊戲以前、先將畫牌不按着次序、排列在棹子上邊或炕的上邊、要玩的三四人或五六人、在畫牌的周圍、立定或坐定、準備開始拾取、另有一人、手持字牌、一切準備完了後、由持字牌的人、念字牌上的文句、一經念出、便爭先拾取寫有用語字頭的畫牌、

決勝的方法

決勝的方法、亦有兩種、第一種、是以取得畫牌數最多者為勝、第二種、是以取得畫牌上的文字、能和紙牌用語字頭的任何文句相合者為勝、譬如一人取得建設樂土或干戈不侵四畫牌、其他幾人、雖取得畫牌數很多、而和用語字頭的任何文句不合、結局取得建設樂土或干戈不侵者為勝、總而言之、取得用語字頭的文句最多者為勝、其中取得赤禍魔手切提防、或大亞主義似甘霖者為最勝至於欲以分組法試玩、或用採點法試玩、均可隨時變通利用之、(完)

解答 (三月十五日)

上為拚成之鐘形。此鐘形為西

徵答問題

請將此七巧板。拚成如左之馬形。不拘反正面均可。於大下星期二揭曉。用抽籤法。有三名給獎。

(馬)

注意　解答時必須用信封裝入。如用明信片。或在封皮不標明『徵答』二字者。絕對不取。

再。一封信內。只限一人。

募集情書

他或她。如不吝什襲。將所藏情箋寄下。實為感激。日後集腋成裘。必由報端發表。於付梓問世之時。凡今日熱心應募者。一一寄贈一冊。以為紀念。通郵處。奉天中央局私書函四五。募集人J。J。

歡迎兒童寫真

協和日語學院院長盧政之公子『盧奇』六個月時攝

安置當選先生所撰。除對買先生另有等贈外。茲經抽籤決定中獎三人。一。黃永貴(奉市城內軍署街南通天街十號)二。王敬逵(郭家店街公立國民校合)。三。楊麗華(梨樹縣國民優級學校)。餘錄名人。陳英菊。趙瑞廷。徐晶華。楊宇鎮。孫德源。李林閣。戴有林。張義先。李玉珍。陳國新。鄒守福。田鳳林。吳桂林。楊長祥。王常五。王海學。吳吉雲。鄭紀倫。陸景春。田榮身。高愁天。孫潤學。王笑天。孫鵬齡。王紹曾。黃劍。孫冠英。何馴牧。李振先。紀萬三。朱世鐸。慶案濟。劉選三。何忠相。張會友。張錦濤。解德鎮。張殿文。王茂芬。李香圃。解育謙。李鳳英。韓義令。李學謙。李玉珊。李振華。邢連舜。關清芝。魏德亮。梁國珍。趙蘭溪。李策名。侯顯銘。陳新春。吳錫瑋。楊世鎮。鍾秀岩。張景雲。高樹聲。王富山。許國齡。劉亞光。王克。王榮光。劉陞年。郭奎武。李桂英。馬澤忱。于翠萍。王本固。張恒。趙玉坤。曲日藻。楊春成。張毓亭。鄭樹賢。李痴人。王樹華。武東陞。銘鐘。敖春玉。呂書田。王璽生。呂淋文。

洪杰劍俠圖

第二回　一一八　【張青山】

憑風逐浪搗賊巢降龍伏虎
追雲赶月展奇謀破釜沉舟

特請二公明日到他屋中問他是否有良謀善策。設若他急切想不出來的時候。還得請你們二位鼎力協助。替他設一妙計。三日後大廳交令好顧全他的面子。往眞理上說。破強敵退官軍。雪敗兵之恥。乃為至要。敢請二公勉為其難協同辦理一切。是為萬幸。說罷站身打稽首行禮說道。請勿推辭。龐氏二寇那受的了惡道這樣恭維攏絡。只想着拿他們敬若天神那曉得是利用他們呢。聽惡道一片動聽悅耳的言詞就忘其所以。不思索他人的用意安在。心中一高興。不顧一切慨然答道。祖師爺請放寬心。我二人少時去找大寨主。我們共同商議這件事。我們負完全責任。你老人家靜聽好音。事不宜遲。我們這就前去。說着話站起身來告辭。惡道將二人送至外面直到跨院門外。方才止步又謙遜了一番說了多少好話。二寇喜之不勝。死心塌地給白蓮教賣命。古語云。利令智昏。這兩個老賊千靈百怪足智多謀竟讓惡道拿甘言蜜語。把他們的智謀給迷昏住了。

當時二寇辭別惡道。直奔大寨主的住所。手下人通報進去脫烈迎到裡面。謙讓落座。二老賊別的話沒說。開口就問破敵之策。脫烈見問就知道是惡濟弄的玄虛。要巧指使機伶人。立時假裝為難的樣子。喟然答道。二位老兄台請想這個樣的難題目。就算我小有機謀。一時也決難計畫的出來呀。二老賊哈哈大笑。就把惡道體恤入微。極力相託。心說特來帮同辦理的話。詳細說明。脫烈聞言暗自喜悅。心說果不出我所料。可惜這兩個人聰明絕頂機警過人。也被我家祖師爺用言語打動攏絡的。肯出死力。心中如此想。口連忙答道得蒙二位老兄台前來臂助。小弟何患三日後無法交令。而且破敵必矣。實乃我白蓮教闔教之幸也。說著站身施禮說道。我先替白蓮教闔教人感謝二位老兄台大恩大德。二老賊一面還禮說道。大寨主我們情同骨肉。榮辱相關。你何必如此的多禮。脫烈笑道。我這是感激之極。也不知道怎麼的好了。說罷哈哈大笑。二老賊說道得啦。咱們說正經的吧。到了你這破敵的主意有點眉目沒有哇。脫烈說要說是沒有一點眉目那是欺人之語。不過是顧此失彼想不出萬全之法來。二老賊問道。那麼你打算怎麼個入手之策呢。脫烈答道在正面上是決對不能成的。只可用旁擊側攻之法。亂其後方。用圍魏救趙的成法。再變通一些或可能成。無奈這麼一說很容易。細這麼一計算。可就難啦。頭一件亂其後方有三個地點。一是金陵。二是登州。三是沙門島。這三個地點。必須選一個相當方可進行。第一件兵少了不够用。兵多了又不好通過。水路不比陸地。船隻游動怎能掩住敵人眼目。第三件統兵之人就不好選擇非得壓倒天下英雄智勇兼全方為合格而且還是面生之人才能當此重任。二位老兄台請想有種種的困難。這個計策不是似有如無嗎。二老賊聞言沉吟良久。嘿嘿的一陣冷笑然後說道。也眞難為你設出這條奇謀。你所說的難處我們人不怪啦。咱們不來這虛套行不行呢。脫烈連忙說道。我樂忘啦。這也不是虛禮的事啊。應該罰我。二老賊笑着道。要這麼說才算對呢。脫烈問道要是你們二位肯出死力。怎麼就沒難處了呢。二老賊說道你也是繞住了。你們想首一件金陵城乃距大明家建都之所。天子腳下。藏龍臥虎。能人倍出。警備森嚴。而且距離太遠。實是不好辦。

失照聲明作廢

啓者敝人有地照八張於事變之際經伯父王兆禮手同衣物一併埋藏歸避匪亂城並未過問迨至去歲六月十二日伯父偶患急病口不能言三日即故致所埋照物不知何處無法查找除呈請通化縣公署補發外將失照開列於左記特此聲明倘有親友保存此照無論典押抵借速同保証携帶照據於登報之日起三個月內到敝宅聲明如過期即屬放棄權利所失之照無論落於何人之手概作無效此啓

坐落通化縣一區新立村二道江南沿戶管四張

領名	等則	畝數	領照年月	字號	四至
王兆仁	中	一〇畝	民國三年五月卅日	通1021	東道胡同 西木溝本地 南道楊姓 北道楊姓石界
〃	〃	一六、	〃	〃1022	東坎孟姓 西道胡同 南仝 北仝
〃	〃	六、	〃	〃1023	東水溝 西楊姓界石 南道楊姓界 北本地
〃	〃	二〇、	〃	〃1024	東水溝 西大江 南西頭楊姓 北頭本地
〃	〃	六、	〃	化6606	東水溝 西楊姓界石 南仝 北本地
王兆禮	下	一五、	〃	〃6067	東坎孟姓 西道胡同 南 北楊姓界石

坐落右區村抽水河子溝裡戶管二張

領名	等則	畝數	領照年月	字號	四至
王兆禮	中	四畝八分	民國十五年十月廿日	通990	東溝 西溝本地 南北崗頂
〃	〃	四九、	〃	〃991	東北小分水崗 西北小砬頭 闞姓草格王姓 南王姓 北仝

通化縣　王殿有啓

失照聲明

敝人於康德四年三月十八日置買小房身謝有方下則地六畝契約壹張遽於四年十二月二日赴營投稅連同謝有才原契一併丟失號碼未詳倘有執該抵押借欵者概不負責除報哈吧台村公所轉呈縣署聲明作廢外恐未週知特此聲明

盤山縣北窖屯　田連舉謹啓

緊要聲明

敝等夥有房產一處坐落興城東街名為吉亨店院計有正房五間廂房四間裏院倒廈兩間門市房六間此項房產之大照業已丟失無論何人得去概作無效茲除由興城縣公署請領新照外特此登報聲明

興城　吳春榮　吳秉忠　同啓

失照聲明

啓者敝人於民國十六年由清丈局領昭陵禁荒良字六二〇號內十二畝九分地照一張因事變逃避遷居將照遺失敝人依法具呈市署請求補發新照如舊照落於何人之手概作無效特此聲明

奉天瀋陽縣胡同門牌八號　陳鶴蓀啓

募集放送機販賣擴充員

一年齡　滿二十五歲以上至四十五歲者(但須有家眷者)
一要點　(一)須有在市內之確實保人二名(二)思想純正品格優良者(三)持親筆履歷書前來接洽
一待遇　在出賣期間中除固定薪金之外依努力狀況月收確實能在壹百圓以上

奉天青葉町一二番地　奉天放送局營業所　電話(三)七七一七

開豐鐵路公司發放紅利日期廣告

本公司第十一回營業年度(康德四年)紅利定自本年四月十五日起始發放務請股東屆期携帶息摺及前送存公司印鑑所蓋相同之名章(如尚未送印鑑者必須將印鑑並名章與息摺一併携帶)前來領取特此通告

奉天藥劑師養成所招生廣告

宗旨　本所專為養成滿洲國藥劑師而設故授與藥學智識及技能介以普及滿洲國之藥學及藥業
招考額數　百二十名(女生在內)
入學資格　凡滿洲國或中華民國畢業國民高等學校及女子國民高等學校及修了高級中學或高級師範學校一年以上有同等學力者
報名期限　四月八日截止
考試學科　日語(日文滿譯、滿文日譯)　數學(代數、平面幾何)化學
考試日期　四月十日口試、身体檢查四月十一日學科試驗
考試地點　滿洲醫科大學內本所
簡章函索即寄(附郵票二份)

滿洲醫科大學本館內　奉天藥劑師養成所

阜新縣公署招考吏員廣告

招攷意旨本縣縣勢日趨發展並隨新縣制實施現有吏員中之事務員技術員以及街村吏員縣僱員等不敷應用為廣求適材起見依左記要領招攷採用之

一、招攷要項
(一)縣吏員額數　約十數名(滿人)(二)街村吏員及縣僱員(額數　約三十名(滿人)(三)翻譯額數　三名(滿人)
二、報名期限康德五年四月七日截止
三、報名場所阜新縣公署庶務科
四、採用試驗
(一)試驗日期　康德五年四月十日早八時開始(二)試驗場所奉天市大西門裡奉天省立第二女子國民高等學校(三)試驗科目
1學科
(一)應縣吏員攷試者科目數學聽取默寫國文珠算
(二)應街村吏員縣僱員攷試者科目算術聽取默寫國文珠算
(三)應翻譯攷試者科目譯文(日滿文)聽取默寫國文
2口試　就一般常識試之
五、投攷資格
(一)學力　1、應縣吏員之攷試者須有高級中學校卒業或具有同等以上之學力者如初級中學卒者業在滿洲國各官廳服務三年以上者亦有應本攷試之資格2、應街村吏員及縣僱員之攷試者須有初級中學校卒業或具有同等以上之學力者3、應縣譯之攷試者須有語學試驗二等以上之資格或具有同等以上之學力者
(二)年齡(1)縣吏員譯於康德五年四月末日滿二十歲以上三十五歲以下之滿洲國男子(2)街村吏員縣僱員於康德五年四月末日滿十八歲以上三十歲以下之滿洲國人男子
六、報名時提出書類
(一)履歷書(滿洲國官廳用之履歷書格式)
(二)卒業証書(1)應縣吏員之攷試者須有高級中學校卒業証書或有同等資格之証書曾在滿洲國官廳服務者須將足資証明之文件提出之
(2)應街村吏員縣僱員之攷試者須有初級中學校畢業証書或有同等資格之証書
(3)應縣翻譯之攷試者如有語學試驗合格之証書或有同等資格之証書
(三)身體檢查証須以滿鐵病院及赤十字會病院之身體檢查証
像片兩張須為四寸半身免冠而於報名前三個月以內所照成者並於背面親筆寫照像之年月姓名年齡以上書類應於報名截止日期前提出於阜新縣公署庶務科並詳載其通訊處以便發給受驗票
七、合格者發表於考試後十日內登載於盛京時報發表之
八、及格者待遇(1)縣吏員合格者初級俸由二十五元以上四十元以下服務三個月後攷察服務成績正式任用為縣吏員
(2)街村吏員及縣僱員合格者初級薪為十八元以上二十五元以下
(3)縣譯合格者初俸五十元以上七十五元以下
九、關於攷試事項有質問時可封入四分郵票向阜新縣公署庶務科詢之
十、合格者發表後應試者所提出之書類得應其請求發還之
以上

濱江省木蘭縣招墾地整備委員會佈告(第一號)

為佈告事照得我國政府基於日滿兩國一體不可分離之關係並圖共存共榮奠定國家之基礎起見故樹立移民之計劃商承友邦日本帝國選擇優秀堅實之農民移植國內灌輸民智開發產業以期促進王道樂土之實現實施以來各縣皆已辦理完竣惟本縣治安未靖利棄於地加以農民愚陋素守舊習本此政策當可發展是以本署依據中央政策於三月七日成立招墾地整備委員會按照省方選定本縣移民之區域復加深切考選廣定左記各區由滿洲拓殖公社以合理辦法公平價格施行收買現已着手整備此後雖於收買後無論日滿人民完全收容決不歧視至原有之業主佃戶仍可照前從事耕作決無威脅其生活之虞除將收買區域及決定辦法詳列於左外合行佈告周知凡屬收買區域內者務遵左列各項在規定期限內將所有地照及關係書類送交本委員會(即縣公署)以便按照等次發給地價如有無故玩忽違限不交者即按地主不在辦法取消產權由本署代為經理自佈告之後如有私相買賣者決對查究案關人民權利其各凜遵勿違為要切切此佈

左記

一、買收土地區域
五站保境內(二區)　萬和屯、鍾順屯、張萬福屯、蔡家店屯、井家店屯、頭道河子屯、吳家營屯、廟紅旗頭佐、頭屯至五屯、
大板保境內(三區)　三合、霍稍、木營等處及各旗地、大蛤螞塘屯、小蛤螞塘北屯、王窩堡、趙窩堡屯、姜窩堡屯、王皇閣屯、滿窩堡屯、王紹棠窩堡、歡喜嶺屯、盛窩堡屯、姜家崴子屯、五家子屯、趙家店屯、七家戶屯、
利東保境內(四區)
二、地照提出期限　自康德五年三月九日起至二十八日止、
三、收繳地照機關及辦法
1凡在收繳期限內各地原業主應將地照關係書類齊送交該管保甲長彙總轉交縣公署驗給收據如在縣城左近居住者直接送交縣公署亦可
2如在縣外居住者應用掛號信塡據郵還領欵時如欲仿此辦法亦可
四、逾限不繳者之處分
1逾限不繳地照者決按照地主不在段辦法由縣公署處理之
2如有將地照抵押春耕貸欵者將抵押品寄存証及交還欵項收入証送交縣公署
五、地照丟失或他糾葛者　如有丟失地照或其他糾葛者本人應親身來縣聲明由縣公署代為解決萬勿坐棄權利

木蘭縣招墾地整備委員會委員長　木蘭縣縣長　張德純
康德五年三月七日

東興縣公署佈告第三三二號(東行佈第三三號)　關於收買地區內繳照領價之件

為佈告事查我國中央政策現為促進日滿親善產業開發起見特由盟邦日本遴選優秀農民移殖本縣開墾原始未墾之荒野以期共存共榮之實現爰於三月五日成立招墾地會議一致通共辦注採要列區域踏擇已定同時召開買收土地會議各項辦法依照慣例勿稍玩忽如左凡關移民區域內之地主速遵照本署代為領價案關產權萬勿觀望自行貽悞切切此令

記

一、買收土地區域
1白旗頭佐三屯、五屯、七屯
2白旗二佐二屯、四屯、五屯、六屯、七屯、
3白旗三佐頭屯、二屯、三屯、四屯、五屯、六屯、七屯
4紅旗頭佐六屯、七屯、
5紅旗二佐頭屯、二屯、三屯、四屯、前後五屯、六屯、七屯、
6紅旗三佐頭屯、二屯、三屯、四屯、五屯、六屯、七屯
7民界張大房子屯、附張大房子屯、宋家店屯、長河堡屯、孫家店東屯、孫家店西屯、
二、地照提出期間　自康德五年三月五日至康德五年三月三十一日止、
三、收繳契照機關　在買收區域內各地主務將所有地照及關係書類在限期內送交東興縣招墾地整備委員會先行發給收據遲至五月份內發給地價
四、逾限繳照處分　在買收區域內之地主不論居住縣內縣外故意遲延不交地照者決定按照地主不在辦法處理之
五、地照丟失或抵押　如有地照丟失或地照抵押於他人者應親身來縣聲明以資核辦萬勿坐棄權利

東興縣縣長　宋天人
東興縣招墾地整備委員會委員長
康德五年三月五日

飯田巖大律師受任啓事

本律師受任營口信成茂商號及魏榮九為常年法律顧問嗣後關於聘任者之名譽財產及一切存欠各事宜如有侵害等情本律師負依法保障之責

辯護士　法學士　飯田巖啓
事務所　奉天市大和區二緯路八二　電話(二)三二〇五番
錦州城內東門裏北胡同八八　電話三〇五五番

聘請飯田巖大律師為常年法律顧問

逕啓者茲特聘飯田巖大律師為常年法律顧問嗣後關於號內及本人名譽財產及清理存欠各事宜如有侵害等情概歸該律師依法保障之

營口　信成茂　魏榮九啓

美容妙品　顏如玉　香水

能使臉上皮膚細嫩　能治粉刺黑風氣疙疸　更治受風紅腫發癢　又能做撲粉底光彩　定價每四兩大瓶減收一元二角
哈爾濱經售處道外桃花街閻氏藥房售價一元六角

肺癆專藥　吐血丹

此藥專治肺癆即入三期久服亦能挽回因虛癆之體冷熱補藥均不承受惟此藥性極平穩效如仙丹請勿輕視並治各種吐血症又為神速因內無頂藥乃係補腎強身根本治療所以好後決不復發
定價每料貳元加料四元　關外郵購加郵四角　關內二角
天津代售處法界明記稻香村
總批發處天津黃緯路　閻氏製藥所

秋農醫院

電話　二・三一一〇　二・三一九〇
診治各科病症住院方便解除各種毒品中毒
分病舍奉天市南市場東緯路(地址奉天市南市場十一緯路)
因本院病室不足應用新建分病舍一所庭院寬闊六畝樹木花草空氣新鮮適於養病收費低廉
院長苗秀新(滿洲醫大畢業)

聞

誼哀此訃

不孝魁英罪弗自殞禍延
顯妣清封夫人張母劉太夫人慟於康德五年三月十日戊時壽終內寢距生咸豐十一年八月二十六日吉時享壽七十有八不孝親視含殮即日遵禮成服謹擇於四月七日在海寓成主開弔八日扶柩回奉十六日安葬祖塋忝係　戚世友學寅鄉

孤哀子張魁英泣血稽顙
期服孫張濟源　張濟深　泣稽顙

如蒙賜唁請寄海倫騎兵第五旅司令部
再啓者緣為魁英從軍以來率隊在防各地討伐行蹤不定因之親友住所素未在心茲當先母逝世大故遽應告喪哀悼迷一時不免遺漏除計告者外特登報端用代專計諸希鑒原是幸

罪惠懇辭

新京特刊　韓雲階
第二三九三號
盛京時報新京支社
新京南嶺地東六馬路
電話二・三〇四七

東安屯市民 控町內會長

本市長通路警察管界東安屯住戶、近者推舉代表數名、向該署請願、請免該屯町內會會長高鳳岐職、原因該會長於前充甲長時期曾因侵佔公欵被傳喚、近自充任町內會長、仍唯利斯圖、毫爲地方謀幸福之心等情、該署據請、業經開始調査高某是否不正行爲、或唯利斯圖行爲云、

欲期政通人和 必須官民一致
市署規定區長會議 今後每月舉行一次

新京特別市公署以欲期市政施行上之圓滑遂行、必須實現眞正之官民一体方能收政通人和、民意上達之效、而此效果之實現、尤須於側面着手使自治機關人員、得以時常與政府人員、有彼此接觸之機會、始能達其目的、本市自保甲制度改爲區町制度以後、區町使命頓覺擴大、非但治安方面、有補助警務機關之責、即政治方面今後亦有輔助市公署進行各種市政之義務、故該署決定將來每月規定一定之時期、在署內開催區長會議一次、招集市內十區區長、共集一處、硏討關於一般之遂行並可藉此互相聯絡云、

訪日視察記 新書出版

中銀總行庶務科高作權君、前者隨從蔡副總裁訪日、遊歷東京、大阪、神戶、京都、名古屋各大都市、遍訪友邦朝野名流、財界巨子、暢談日滿經濟關係、及國際金融大勢、均係聞所未聞之要諦、且於視察各大都市遊歷名勝古蹟之外、對於友邦風俗習慣、社會狀況、莫不留心觀察、詳細記錄於回行之後、不忍以所得眼福與所有心得、留諸腹笥、爲轉告同人起見、乃有訪日視察記之作、於公餘之暇、從事整理寫作、約一載光陰、而書遂成內有風景照片四十餘幅、要人演說數十餘篇、所經名勝古蹟之沿革、大勢、記載綦詳、堪稱遊歷日本之良好指南、茲爲分贈中銀同人起見、由中銀印刷所排印、共二百餘頁、洋洋數十萬言、爲小兒之遊日巨帙現當友邦櫻花盛開之際、適爲訪日之時、願獲此書者、可逕向中銀高君函商或面訂、當能代爲多印刷幾部也、

無許可証之汽車 無免許証運轉手 警廳嚴加取締

現代都市人口增加、交通頻繁、汽車傷人、交通慘禍不時發生、故警務當局、對於汽車運轉手之証書、發給時非常愼重、非技術特別精妙者、不易得到免許証、惟各汽車營業者、因此種關係、遂感到運轉手之缺乏、於是不顧交通道德之徒、常利用無証書之運轉手開駛汽車、此亦爲交通事故發生之主要原因也、近者首都警察廳有見於此、乃於各交通頻繁區域、査驗駕駛汽車運轉手之証書、結果市內査出汽車無許可証者、計長通路警察署管界二、中央通警察署管內三、大經路警察署管內一、南關警察署管內一、運轉手未携帶就業允許証者、計長通路警察署管內四、中央通警察署管內六、大經路警察署管內五、四道街警察署管內三、南關警察署管內四、此項無許可証及就業允許証之汽車與駕駛者、違背警章、當即加以嚴厲之取締、以期市內交通之安全云、

取締野犬 將徵畜犬稅

新京特別市公署、與首都警察廳、爲根絕市內野犬、免今後發現狂犬病起見、決自本年春季起、開始犬稅之徵收各節曾誌本刊、現上叙二機關、業經聯絡硏討實施辦法、已訂相當之辦法、決定市民畜犬一頭、年徵犬稅四元、將於最近實施春季狂犬病預防注射、同時發給畜犬牌、征收稅金、聞不久首都警察廳方面、即將公布畜犬取締規則、今後於市內發現無牌之犬、即証明其爲某人所豢養者、亦按照畜犬取締規則、一律捕殺、望市內愛犬者注意個人愛犬、按時納稅以免撲殺云、

交通安全協會 開創立籌備會
四月中決舉行發會式

首都警察廳保安科、爲防止市內交通事故之發生起見、擬由該廳發起、網羅全市官民交通業者、及運轉手等打成一片、以努力於今後交通慘禍之減少是以會由該廳保安科交通股計劃設立〃交通安全協會〃以期交通事業之根本改善與交通道德之澈底普及各節、曾誌本刊現該廳以此種計劃、各文明國家之都市、早有實行者、且均獲得相當之效果、首都之交通、日趨發達、對此極應從速設立、以保市民之安全、原定於本年四月中旬、舉行發會式、茲爲期不久、宜積極着手辦理一切設立手續、而使該按速成立、故決於二十二日下午一時、假首都警察廳、開催交通安全協會創立籌備會、並招集各公私交通機關關係人員出席、硏究創立辦法、決按固定計劃、於四月中旬成立云、

首都綠化運動 植樹節決實行
市署將種樹四十萬株

新京特別市公署、爲期首都綠化起見、擬於本年度植樹時期、全市動員、舉行大規模植樹運動、並由哈埠聘到佐藤農學士、指導一切設計各節曾誌本刊、茲者該署、以產業部林野局、本年度植樹運動、將作澈底的宣傳、與積極的實施、並定於四月二十一日植樹節之時、由四月十六日起、至二十一日止、舉行植樹週間、該署遂以此爲楔機、決定與林野局取同一步驟、屆時由該局領到樹苗四十萬株、分配市內各機關公吏、與各校學生、及全市市民將此四十萬樹苗、種植於市內各街路、公園、廣場、及住宅門旁、商號左右、一舉使首都大新京市、成爲一綠色之都市、預料下月植樹之時、新京全市居民、將一齊動員開始綠化運動云、

×　×　×

69.

大同大街一角

新京現在最熱鬧、繁華而且寬大的街路、首推大同大街、這條大馬路、北接頭道溝之中央通、南邊一直到南嶺、柏油舖裝光滑平坦、在滿洲可以首屈一指、這條大路、在建國以前、都是荒涼的地境、自從國都建設以後、開爲大街、從南到北、有四五個間的廣場、目下可算是新京的中心點了、在它的中央、有大同廣場、四週的建築之偉大、曾經本刊介紹一二、由大同廣場向北、一氣到西公園、左右的建築物如關東軍司令部、憲兵司令部與業銀行、大德大樓、滿毛(映協)康德會館、三中井等、這些建築、都是四五層的大樓、十足的表現出國都偉大的氣概、這是光觀新京所不可不遊覽的地方呀、

遊覽汽車行駛

新京特別市觀光協會、與交通公司、近以春風和煦、天氣漸暖、行見綠柳垂金、桃李花放、觀光者不絕於途、遊歷者行歌相答、旅行季節、已迫於目前、我首都新京、自建國以來、經五年之第一期建設、一般建築、飛躍發展、聲聞遐邇且自客歲第一期國都建設已告完成、尤爲各國人士所望風緬想、而欲一觀其實績也、當茲旅行季節、預料各處之來京遊光者、必將踵趾相接、絡繹不絕、此誠我新京繁榮之前奏曲也、茲爲便利來京觀光之團體旅客起見、交通公司特備〃遊覽汽車〃數輛、配以優秀之運轉手與訓練有素之車掌、以備賃與旅行者乘坐遊歷、故該公司決定於四月一日、開始此項遊覽汽車之運轉、現爲練習起見、特於本月二十五日、邀請觀光協會、與旅店業者在市內試乘、以期公開批評云、

世界紅卍字會 設外科施診所
地址在市內三道街

世界紅卍字會滿洲國總會、自滿洲事變以後、脫離中國總會獨立以來、在滿洲各地、辦理慈善事業、救濟貧民、久爲社會人事所贊許、該會前在新京對於醫療事業、曾在三道街設立漢醫施診所一處、專門治療一般貧苦市民、染病而無力就醫者、年來無市民因而全活者無算、近者該會以漢醫治療內科疾病、固屬甚佳、但對於外科、似不若西醫之效驗、鑑於現在外科之需要、頗有即速設立之必要、故於目前經該會幹部人員議決、決在新京城內三道街該會漢醫施診所附近、設立西醫外科施療所一處、以爲貧寒市民診治外科之用、該會造福於貧苦之市民者、實非淺鮮云、

附設平民學校 收納失學兒童
大經路協和分會善舉

本市自建國以來、人口日見增加、小國民之製造、亦有加速度之情勢、於是首感擁擠者即爲各小學校、在三二年前、經市公署統一全市各小學校、改爲市立以後、乃極力設法擴充、添設學校、增加班數、以期盡量容納學齡兒童、無如市內學齡兒童、日增月益、並無止境、而學校有數、學齡兒不仍多失學者、已達受教之年、依然嬉遊於家庭、甚非普及教育、提高國民程度之道、近者協和會大經路分會、以管內各處失學兒童、每日於市衢之內成群遊戲坐令良好光陰虛度、未免可惜、乃決定於該分會內附設一平民學校、凡屬大經路區域內失學兒童、不分貧富一律免費準其入學、以期補救市內學荒於萬一、並定於四月一日開學、故該處附近一帶兒童不久即可解決其入學難云、

滿洲國第二期 產業開發計劃概要 (三)

(1)擴充農村經濟

本計劃當然是準戰時農村經濟體制的契機、亦所謂食料原料自給化政策之質的發展、同時使從來以大豆單一農耕制爲基調的農村經濟、轉換向多角的農業制、期厚生農村經濟、以農產物的增產與作物轉換爲根基、使於食料自給化國策的基本線、農村經濟逐漸走向厚生的路途、以農業經濟的厚生之發展爲目標的農業開發計劃上、爲生產的對像的主要作物是小麥、米、燕麥、苜蓿、洋麻、亞麻、蓖麻、棉花、烟草、甜菜、大豆、食料作物(高粱、粟玉蜀黍)等十數種、計劃第一年約用三百萬圓、作這些農產物的生產獎勵費、約二百萬元作附帶的病虫害的預防費、改良農具獎勵費、農事試驗場設備費、農地開發費、農事指導員的養成費等、預定支出合計爲五百萬元。

由轉換從來作物的見地、可注目的主要農產物、是北滿的小麥、南滿的棉花、兩者都爲工業原料農產物之尤者、政府當局努力增產改良如種、新計劃上兩作物被重視、可說是當然的了、

小麥增產、逐年增加傾向、食料原料自給化國策上小麥增產是不可缺的條件且在謀振興國內製粉業的原料基礎、鞏化的意味上也迫於增產的必要、本年度耕作小麥、預定面積、約百十萬陌、比前年度想擴張栽培約一成、爲小麥增產獎勵費、計上約三十二萬元、

棉花增產、變更從來的棉花栽培二十年計劃、而在新的棉花五年栽培計劃下、南滿的棉花栽培施行、以本年爲起點、康德八年爲終點、新計劃五年後、以耕面積十八萬陌、實棉收穫額約二億五千萬斤爲目標、品種由從來棉栽培陸地棉注主力的方針、陸地棉的收量更凌駕從來棉、與棉協會、棉花會社的活動相俟、南滿的棉花栽培漸漸的上正式軌道而進行、民圓滑轉換向棉花栽培、

洋麻是新作物很有洋麻增產希望的爲獎勵正式栽培起見、實業部在農產科當局、本年已將種子買來頒布給各縣農家、以遼陽、綏中二縣爲中心、由農科當局瀋陽、營口、海城、蓋平、復縣、新民、台安、錦縣的委托採種圃購買的種子量合計約五萬六百四十噸、購買金額約達八千圓、本年度的洋麻播種面積約達二百五十陌

亞麻增產、以充足日滿兩國的亞麻需要爲目標、預定自本年度一萬五千噸、五年後至七萬噸增產擴張、因洋麻亞麻的增產、滿洲製麻工業的前途洋麻、發展無限、

(2)農工業、

今滿洲農業經濟、貫徹所有農作物之增產

一、確立食料原料自給國策

二、依工業原料農產物的增產、得行農工業一貫作業的達成

如是滿洲國則由向來的原始農業國家、將顯示轉向農工業國家高度的動向、以工業原料農產物的小麥、洋麻、亞麻、棉花、烟草、甜菜等積極的增產計劃爲背景的企業振興並其抬頭爲機運、已在製麻工業的活氣可以看出、如三井、三菱二系的投資製粉設立製麻公司的躍進、紡織工業的勃興等皆足觀察最近企業界之劃期的事實、

(3)畜產

對於畜產企圖主要的畜飛躍增殖、特對綿羊、鑒及羊毛資源培養的重要性、開始大量輸入大量種綿羊、使其改良增殖、計劃實行許多設施、一方因及畜疫猖獗、年年所受損失極大爲期畜疫預防制止的徹底家政部方面、於海拉爾設置興安學院、以爲獸醫的養成機關、與在布西、魯北新設綿羊改良場外、新設旗種畜場、使其充當畜的優秀種的普及、

綿羊改良增殖目標、將在來種三百萬頭、於五個年間能得在來、新種各計四百萬頭、與羊毛四百七十萬噸、

(4)日本人大量移民計劃、

企圖我國的農業發達、並農民生活向上、爲鞏化日滿不可分關係、鑒於日本的大量移民乃爲必須的條件、本計劃與日本相呼應而立案者、日本農業移民向我國移入、大同元年以來、合亘五次之拓務省移民及其他、其數已達三千名左右、突破各種困難、顯示輝煌的成果、已經過了試驗期、二十年百萬戶、五百萬人的大量移民充、計劃、由日滿兩國樹立起來其第一期計劃自康德四年度起、五年間實施十萬戶、五十萬人的移民、爲初年的康德四年、已有六千戶向我國移入、

日本人大量移民計劃的實現是日滿一體的確立、兩國國防上不可缺欠的條件、尤其自本計劃開始實施的遂行、使優秀的日本農民的技術和勞力才有發展的可能、

這次計劃的米、小麥、大麥等增產、以日本農業移民爲中心而任之、對滿人農民行技術的指導和協力、積極遂行計劃、

(未完)

醫士轉移 病者福音

敬啓者、敝號當此春初病起的時候對於患者應診一節頗感忙碌除原有漢醫李慶陽(炳陽)外又聘到名醫蔣恩富(濟舟)張濟民先生曩在大西門外同育堂業醫八年去春移至中街大仁堂應診因先生久處濟水尤以西關商埠爲最著盛名敝號有見及此特優禮相聘已於二十日正式就診恐各界有與先生有夙者致往徒勞特此聲明並請廣爲介紹是荷

奉天大西邊門外路北三號
鴻育堂漢藥店啟
電話二一三三五一號

(白羊牌襪子)是襪中之極品但欲免除脚氣尤必須穿五趾足袋

(五趾衛生足袋)是敝廠根據醫學研究能除脚濕氣又合衛生並且穿之舒服異常凡患脚氣者不可不穿未患脚氣者亦不可不預防

哈爾濱道外北四道街一號
德隆工廠 麻雨洲謹啓
電話三一四六番
法律顧問 中根齋

本報廣告事務
請通(二)二〇二三番

製造販賣
車馬輪皮膠
最優良
新案特許 在呈請中
完備裝置
規格統一 零件分部
防塵防水 軸承部分

每年注油一次
因大量生產 故價格低廉
絕無故障
奉天富士町六番地
哈喇洋行
電話(3)三三九 (3)七四四三

奉天製版所
官廳御用
最流行・最文雅・最經濟
風景銀盾
營業科目
寫眞銅版・亞鉛凸版・機器商標・ネームプレート・電刻銀像・夾銀禮品・各種風景・美術銀盾銀瓶・圖案商標・
地址大西邊門外路北電話(三)三九一

韓奇逢(有十餘年歷史最得女界信仰)
藥中的神品 病者的福音
黑鷄白鳳丸
主治:婦女經血不調,赶前錯後,白帶過多,心忙心跳,子宮寒冷,腰腿酸痛,久患小產,四肢無力,飲食不進,經色不正,紫黑成塊,或淡紅色,氣虛虧血,咳嗽痨喘,功效異常
黑字與烏字有天淵之別認明韓奇逢老牌
定價 每盒五元 每打五十元
滿洲國發行處
奉天大西邊門外路北四二號 韓奇逢藥房有限公司
大連平和街八四 韓奇逢藥房有限公司
哈爾濱道外純化街遠東醫社 韓奇逢藥房有限公司
新京四馬路中興大藥房 韓奇逢藥房有限公司

樊樊山書法 別具風格

已故詩人樊樊山(增祥)、有才名、與易哭厖(實甫)梁節庵(鼎芬)同受知於南皮張文襄公、嘗撫渭南縣篆、所爲判牘、傳誦人口、歷數十載而不衰、爲詩宗唐白宋陸、爲清末詩壇之鉅子、蓋其文其詩皆以才氣出之、非僅工力所能及也、

樊山書法之爲世人所道、盛於民元之後、而聲勢與日俱增、民十左右、尤煊赫一時、景風血曾有文記之、按樊山書法世多謂摹文襄、而實甚異殊、文襄之字闊展而圓渾、樊山之字拘謹而乾澀、以氣魄論、樊山不及文襄之大矣、

然樊山終不失爲近代書家、其晚年所作、極趨蒼老挺硬、俗氣盡脫、求諸時下、鮮足與配、曾見樊山寄梁節庵手札兩通、其中記載、皆有關其書法之掌故、因錄於此、以見一斑、

第一通、下午携小女入市、市箋紙數種、此雲箋最佳、惜劣書不稱耳、文襄師許增祥詩文爲大家、字則始終不置一言、可謂知弟莫如師、然癸卯在京評近人書法、謂有四家可觀、一子培、二弢公、三蘇戡、其第四人、請公猜之、小詩一首乞和、此上節翁、無病上言、

(永默按、子培即沈曾植、弢公即梁鼎芬、所謂第四人即樊山也、

第二通、拙書利用禿羊毫、到漏後、用兼毫、百不稱手、今日揀得極舊羊穎、又禿如帚、更不成字、然從此庶免寫官之役也、憶癸卯秋、徐菊人招陪文襄師、出靈卷求題、師擲筆曰『我不寫羊毫、羊毫是名士寫的』此語如新、而師友兩相國、一死不復生、一生不如死、可爲長嘆、今日用此不堪之羊毫作字、文襄而在、合吃藤條再上、菩薩蓭主、嘉平十一夜、嘉、

(永默按、所謂『師友兩相國』者、師爲張文襄、時文襄已亡、故曰『一死不復生』、友爲徐菊人(世昌)、時菊人改仕民國、故曰『一生不如死』、蓋樊山爲遺老、入民不仕、與梁節庵陳弢老諸公時相酬唱、其於菊人之行、自不滿也、)

世界珍聞及其他

美國布拉溫大學教授 研究人壽延長法 第一步對於水中微生物已成功

美國布拉溫大學班達教授、對於『人類壽命延長法』、曾經五年之熱心研究、最近已見曙光、據發表稱、關於人類壽命延長法之研究、世界各國知名博士、莫不潛心試驗、本人對此問題、亦煞費苦心、先從水中微生物之生命延長實驗入手、以調節食物爲主要之點、已能使其生命延長、並使其生殖力及活力倍加、現已大告成功、故再進十步而研究人類生命延長之方法、預料秉此心情、不久定可有新發現云云、

陶然亭

發出的油碧綠色、枯樹叢裡閃映出淡紅色的廟墻、牛車吱呀的緩行在鬆軟的古道裡、轉過一片矮舊的土房枯林、豁然開朗、陶然亭已在指顧間裡、

一片水灘、浮蕩出新水、岸上傾斜着宿年的殘蘆、幾隻鴨在淺灘中浴着紅掌白毛、柳枝扶搖、已有綠意、

『亭』已然成了陳跡、在一個高高的土坡上、僅有一個寺院從殘碑上考證是遼時的慈悲院、大士殿、普陀殿、文昌閣全呈着黑漆傾圮的狀態、院壁有着『陶然』的刻碑、算是陶然亭的遺跡、橫七豎八、的歷代士人的題詩、汚滿了墻壁、此外、還有什麼遺跡？

廟的東北角落的一個孤塚、風雨剝削的殘跡、是清初香塚、幾株白楊、一片荒草、邊了士人的傳誦、和石碣的字跡『浩浩愁、茫茫劫、短歌終、明月缺、鬱鬱佳城、中有碧血、碧亦有時盡、血亦有時滅、一縷香魂無斷絕、是耶非耶、化爲蝴蝶』、頑艷悱惻的詞、再加上碣後的詩、『飄零風雨可憐生、香夢迷離綠滿汀、落盡天桃又穠李、不堪重讀瘞花銘』—橋東居士、

無聊的士人、失意的墨客、憤慨着不第、把詩卷埋起、買弄的文思、勞騷、滿腔悲怨、故設的一個疑團、更給後來的無聊的騷人一個詠哦的題材、香塚旁的鸚鵡塚、不過是一個荒邱也給人幾百年來稱誦着然亭北、醉郭—郭瑞、雲五、是一個志士、落得一統石碑、半封墓頂、和名妓趙飛雲—魏趙靈飛、賽金花、去歲長逝的新墓、遙遙相對、不過而知的、倒是新京與的韻話、憑弔僅是無謂的憑弔、遠眺到蔚藍的晴穹、西山帶翠、白絮輕雲、漫無邊際還不到夏令缺欠着綠叢、田陌、

遙北的窰台、—茶肆裡、品茗、對局、蕩滌盡了塵囂、心懷感到舒暢、頓忘了遊覽的疲乏、老於陶然亭事故的茶博士渲染着它的勝跡、提示着未來夏令的勝景是夏天的清暑殿、是伏日的廣寒宮、蘆葦叢生荷花連碧、飛鳥穿林、開花落水心曠神怡、很有詩意、(完)

評戲女優芙蓉花 拜金少山如義父

評戲女優芙蓉花、十年前在奉鬻藝、聲譽噪甚、現雖老大、在北京獨能自挑一班、出演於大柵欄之慶樂園、近由慶樂園主介紹、認名淨金少山爲義父、上星期三下午六時、特在同和軒宴請友好、行拜親禮、一時到場觀禮者正衆金少山亦非常高興云、

天津桃色案 女主角黃葆貞留書別家

孫傳芳之子孫家震被其妻孫黃葆芝之胞妹黃葆貞小姐控告强姦墮胎及略誘等罪之桃色案、已迭誌本欄、茲聞經天津地方法院兩度審理、孫家震並承認在法租界惠中飯店與黃葆貞首次通姦、祇否認略誘及强姦墮胎、至於本案女主角黃葆貞小姐之最近行動、茲經探悉、得悉已於本月九日、親書短信一封留給其父母、暫告分離、避居他處、靜候訴訟之合法解決、再作計議、茲覓錄留給其父母之短信原文如下、

父母親、自女兒不幸被人陷害以來、受盡了各種辛苦了、您二老都已知曉、您二位不但不來維護這可憐的弱女、反來借口不許聲張、加以虐待、這實在是使女兒寒心的地方、尤其近幾天、將女兒的食物、都加以限制、實在使我不能再忍受了、不得已、女兒暫且搬開這危險的家庭、等待環境好轉的時候、再回來吧、至於我所去的地方、爲了避免危險起見、暫時不能對您說明、假如您二老還有父子之情、有什麼信件給我的話請您交給我的法律顧問藏小松律師轉交吧、執筆的時候、女兒心緒已亂、所有言語不敬的地方、請您二老恕罪、女兒黃葆貞留字、三月八日、

北京山東同鄉會祭孔 吳佩孚撰祝文

(寫眞即吳氏)

三月六日北京山東同鄉會祭孔、祝文係吳子玉所撰、文曰、維夏正戊寅春二月癸巳朔越五日丁酉、山東旅京同鄉佩孚等、以牲帛粢盛致祭於大成至聖先師神位前曰、惟先師生民、大道爲公、宮牆瞻其美富、瀛海莫不尊親、世變桑、綱常賴以維繫、人欽鄒魯、鄉邦引爲光榮、行見萬國五洲、廣播大同之化、豈止百王羣聖、克衍一道之傳、佩孚等留滯薊門、企翹闕里、詠天寶之詩徒祀兩楹殿柱、讀元佑之制、猶傳再拜儀文、正祈年於吉戊、際春仲之上丁、敬申桑梓之誼、爰爲俎豆之陳、修祀事於燕都、情殷枌榆、望靈光於魯殿、禮愛餼羊、尚饗』

北京留日同學會 招宴男女名伶

北京留日學會、爲聯絡梨園界同人感情起見、特於廿三日晚在絨線胡同會址、招宴京梨園界、到程硯秋、馬連良、尚小雲、金少山、馬富祿、張春彥、新艷秋、葉龍章、高慶奎、范鈞宏、陶默厂、趙硯奎、李少亭、常少亭、葉盛蘭等四十餘人、鐘鳴七下、交際主任丁幼三、宣佈入席、席設南屋、明燈暗裝、輝煌而不奪目、開懷暢飲、趙硯奎高慶奎連碰數觴、毫無醉意、新艷秋久未登台、偕乃兄王子祥入場、引起全體注意、濃裝艷抹、舉止大方、端坐微笑、洽似新嫁娘、另卓陶默厂、則徐娘半老、東張西羅、高談闊論、則有時代之不同矣、八時、幹事長殷同、偕櫻井顧問、代表會長湯爾和、曹汝霖、向大家連表道歉、謂客人已散、主人方到、實在對不起、將來希望多多幫忙、前後開席、共計五桌、同時名醫汪逢春、在荀慧生家宴客、故荀未到場、席間一部應汪邀者、亦陸續離席赴約、

春明幾家老飯館 各家有各家的拿手菜【下】

△厚德福 設在前門外大柵欄中間路北、一個水會的胡同裏邊、進了胡同要七轉八折、走上半天、方才能够到達門口、內中的房子尤其是簡陋陳舊、一無可取、然而這個館子作的菜却很非常可口、在昔年北京承平時、一些闊官顯者頗多不惜紆尊降貴、來到這個僻地方來一快朵頤、其魔力之大也就可見一斑了、聽說以前這個地方並不是飯館、是一個有阿芙蓉癖的老頭、在那兒開着一家烟館、大凡抽大烟的人、多半是好講究吃喝、所以這位土膏店的掌櫃、也很能作出幾樣美味的菜肴來、平常一些烟座、往往釀資買些魚肉請掌柜的烹調一下、掌柜也時常作菜請客、久而久之、烟館之中兼營了菜館的副業、後來一代一代的傳下來、便將烟館取消、正式成了京都的名飯館了、這館子是以『豫菜』相號召、最稱拿手的是『烹熊掌』『燒魚翅』『鐵鍋蛋』、以及眞正的『魚湯備麪』、但是最好的還是嵩山猴頭菌一種、起初叫一盤糖醋瓦塊魚、味道已經極其鮮美濃厚、魚汁也特別多而好、及至將魚吃得所剩無幾、侍者馬上端上一盤炸焦的麪條來、將魚湯倒在麪上、謂之曰『備』(不知是否此字、因無相當字可寫、姑以此音最相近之字代之、以存其眞、)此時滾熱剛酥不軟、恰到好處、眞不可多得的妙味、這樣菜、其他館子裡絕對不敢仿作、即作也絕對作不好、這就是厚德福所以出名的原因、

△沙鍋居 『沙鍋居』和『白肉居』都是俗名、『和順居』才是眞正的名字、這個館子開設在西四牌樓迤南、缸瓦市大街路東、靠着定王府的圍墻外邊、蓋着幾間矮小的平頂灰房、裏邊的陳設也是不大考究、一律白木桌椅、毫無油飾、很像有些平民化的模樣、不過事實上賣的東西並不便宜、而且光顧的也都是資產階級、窮人們是不敢問津的、這館子是以專賣白煮猪肉出名、所以有白肉居的外號又因爲他們那煮肉的沙鍋、是一個多年的古物、於是又順口叫成沙鍋居了、除了白煮肉外、並賣些猪肺猪腸等之雜色菜肴、也別有一種味道、很是好吃、不過如果遇見胃口不大合的人、往往覺得所有的菜飯裏都含有一股肉腥味兒、很爲不快、但這只是嗜好不同之過、究竟還是樂吃的人居多、所以每天上午、常常汽車盈門、生意好極了、一到下午、就關閉店門、停止營業、實行『過午不候』、其架子之大也就可見了、

△同和居 在西四牌樓南邊路西、是一座多年的老飯館、因爲地點偏遠、平常顧客並不甚多、但是這館子裏邊有幾樣拿手好菜、譬如『鍋貼豆腐』、『芙蓉鷄片』、都有特別的好處、非平常館子所及、初到北京的人、或者因爲那裏門面不新鮮、忽略了它、只有老住北京的土著、和一些遺老還是不辭遠道跑到那裏去宴會的、

△馨遠齋 開設前門外煤市街北頭路東、一間小門面幾塊舊玻璃、除了漆着店名而外、兩旁還綴着四個小字、是『老耳朵眼』、這便是這館子的別名、但是後來人們都叫慣了這四字、反把馨遠齋的眞名忘了、這館子雖也賣菜、但最著名的作品、還是蒸餃、這館子所以與他處不同的、就是食客到後、要了餃子、他們才開始製餡和麪、現作現蒸、雖然時間上要食客等上一兩個鐘頭、可是當餃子端上來的時候、那製作的佳妙、味道的鮮美、却足够補償這期待過久的苦痛了、那種餡子、皮薄餡大、而且蒸時能保持不破、餡子調得非常適口、不過膩過淡、蒸的火候也恰到好處、所以才能享此盛名、吃這種餃子、不能性急也不宜外叫、祗有在舘子的裏忍耐着性子等候那剛出屜的佳品、方才是眞知味者、據說當時還有一家『喉嚨管』、設在豔晉寺街、也賣零食、可惜早就關了、(完)

名藥無國境

伯爾子丸

更須知其實效

梅毒和体毒

與注射効能相等之

驅梅內服藥

不用手術不用注射 一切毒素即時可滅

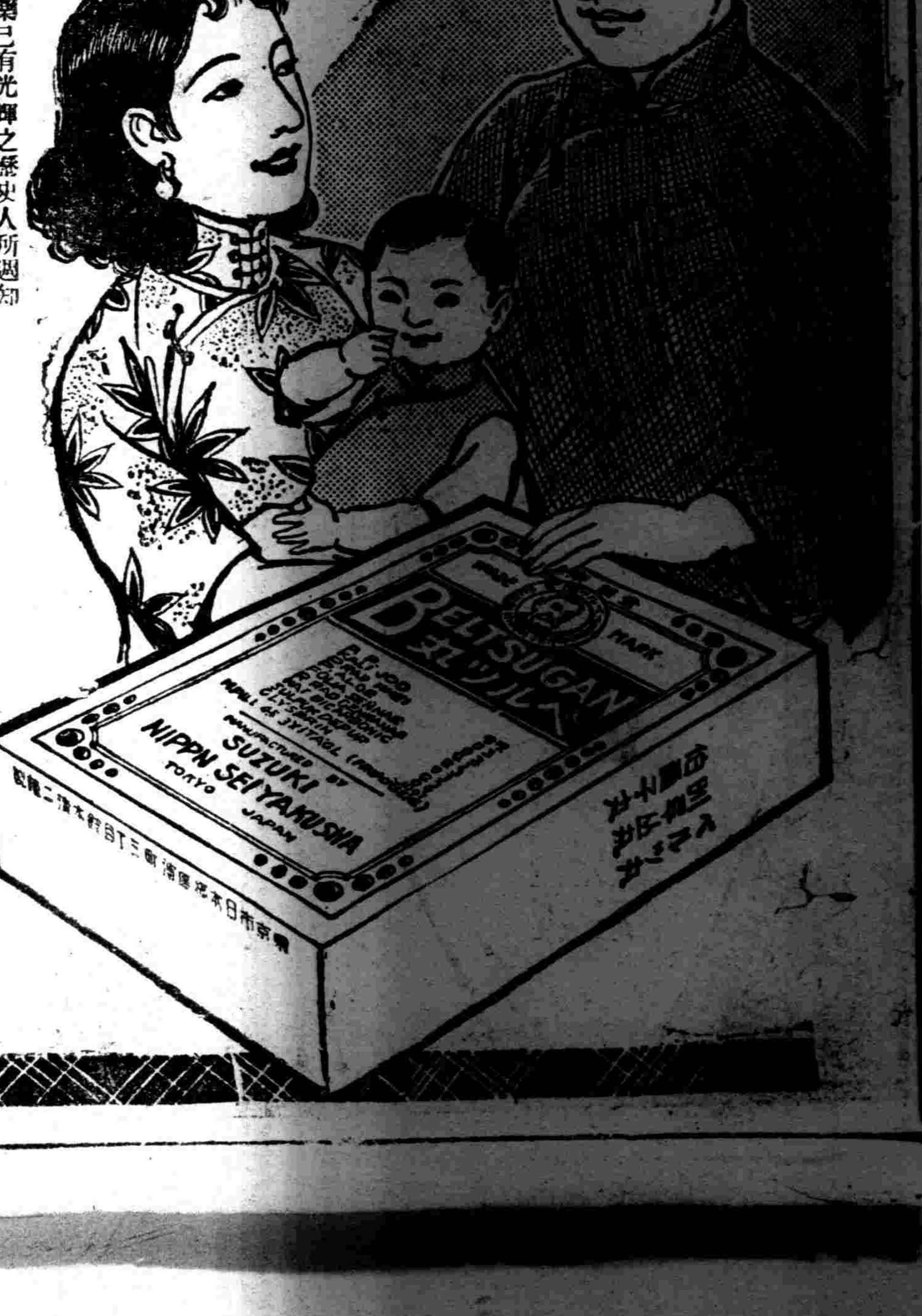

蓋梅毒之一症自傳染後不論何人平均約經九週間再過第二潛伏期即爲第二期之梅毒也、此時在胸部腰部等處之皮膚即能發見有惡性之粒疹、並有脫毛咽喉受病之現象、繼而神經痛僂麻質斯等全身皆起障碍更經第三潛伏期即移於三期梅毒此際病勢一旦要化毒即行內攻因而觸及內臟『而侵害腦脊髓即成爲癲痺狂中瘋等症之廢人、更可懼者爲夫婦間之梅毒感染、丈夫若有菌毒當然能傳於其妻、此乃早產流產之病原假設即能分娩其毒素亦必遺傳於幼兒、致該幼兒一生陷於悲慘之旋渦或爲低能兒可謂之不幸極矣、

生於壯年期者最宜於初期治療十分謹慎、其法莫善於在治療中不要絕斷用藥祇因恐於潛伏期間中突然再發重犯他病故治療中宜以徹底最善之方法掃滅一是爲至要、一般梅毒之治療法的時雖用注射等然而僅爲局部之療法或因其體質竟能起激烈之副作用、既有此等缺點故最近堪謂進步之一種驅梅療法確實得以驅梅內服藥爲最理想的自然療法也、惟伯爾子丸堪與注射之効果相比擬之內服葯、

此藥已有光輝之歷史人所週知連服絕無副作用之憂、但服用者血液內之毒素、完全可以掃滅排斥於體外、結果能淸血液循環作用、更能順調、遂而胃腸內臟亦能强化、皮膚色即呈健康美、食慾增進故此藥不但果能驅梅毒之効果、更有全身体質改造之効果、故伯爾子丸之眞價爲全世界醫學界所公認、其効果之卓越更非他藥所能及者也、故有梅毒病者不論其症輕重與否連服此藥爲緊要也但伯爾子丸物美價廉可謂患者不可多得之理想之驅梅藥是以凡患梅毒性病、如梅毒体毒、痛毒、魚口、濕毒、冷毒、腦梅遺傳梅毒、脊髓痨、梅毒性動脈硬化、神經痛、僂麻質斯、便秘等奏効極速、故洵爲回復健康之優良葯劑也、伯爾子丸更無國境之分故敢勸各位一試！

效能 梅毒○休毒、魚口、濕毒、冷毒○脊髓痨、腦梅毒、遺傳梅毒、梅毒性僂麻質斯、痼疾的皮膚病、梅毒性面皰、疙疸、腫毒、動脈硬化症常習便秘等以及凡梅毒性病症無不奏効

藥價 六日分一圓、十二日分二圓、廿日分三圓、卅五日分五圓、七十五日分十圓、百六十日分廿圓、二百六十日分(德用)卅圓

郵費 日本內地壹角五分、海外四角二分、若以代金法(即貨到付錢)外加壹角五分

總發賣處 鈴木日本製藥社 東京市日本橋區濱町三丁目 社主 鈴木清二 振替東京百五番 各藥店皆有出售

再發與慢性 **婦人病** 血行療法

足証效果極佳實驗者衆

做了母親的權喜和體驗

宿痾復發、延成慢性之婦人病、白帶色濃、且帶惡臭、月經愆期、神經陰鬱、貧血發冷、有異尋常、故不能僅用坐藥及臟球等外部醫治、必以具有体內排毒、順血、鎮痛等作用、與增血營養補精作用之內服藥爲主、始可徹底醫治、否則容色慘淡、如鳩盤茶、見者徒生畏怖耳、

內服藥種類至繁、然莫『命之母』若、蓋『命之母』爲服用溫煦之植物藥、係婦人藥中精英、選拔特殊原料、精製以成、一般冷性、白帶赤帶、月經不調、服之自有立竿見影之效、而一般認爲難治疾症之不姙症不感症等、亦有神效、獲愈之病者、不勝縷數、尤其調合適應病者病情之、『斟酌藥分命之母』一由本舖直接寄上、右方照片即痊愈記念寫眞帖之一小部份、似此寫眞帖、房本藥已積有若干本矣、

『命之母』之普通藥價、一圓以上至三十圓、各埠藥房、均有經售、惟是欲詳知本藥原料與效驗等之人士、請以明信片索閱、便可免費奉送詳載實驗例命之母經過之種種報告、產科婦人科專門婦人、博士休驗談、實貝寫眞帖、及婦人病自宅療法書等、以備參攷、

命之母本舖 合資會社 東京市京橋區入船町三 大阪市北區中崎町一四 笹岡省三藥房

幸福惠及子孫 特殊婦女病藥 命の母

東京 篠原製作所最高級工作機

合名會社 藤田洋行 奉天速浪通

精血素縮小圖式

定價 大盒圓幣五元 六盒二十五元 小盒二元七角五分 十二盒? 十三元七角五分

發行所 奉天城內中街 普克德藥行

歡迎各處代理簡章函索奇即

强精補血 精血素

精血素之主要成分

精血素係生精補血葯片根劇最近泌學之研究加以理化學之操作尚取健壯動物體內之生命素及胃液原素膵液原素爲主要成分加以合理之植物性藥品之要素提取其精華而去其槽柏按生理學與醫學藥物學詳加參考而製成此精血之原素是以入人體內頗有添精補血之力强筋壯骨之妙尤能健脾胃而增飲食理腎虧而生殖旺盛於人體爲最需要故此藥出世以來經各大醫學家臨症試用均皆贊許認爲近世之滋補强壯葯也

主治

精血不足 腎虧陽萎 食機不振 以及婦女

神經衰弱 房事無能 面黃枯瘦 久不受孕

週身倦怠 夢遺滑精 四肢無力 子宮寒涼

精神減少 胃不消化 夜不能眠 赤白帶下

介紹奉天著名醫院

新井醫院
內科、性病科 産科、婦人科
入院隨意
奉天 琴平町四番地
電話(三)五三七三番

牧醫院
産科婦人科
入院應需 派出産婆
奉天 紅梅町九番地
電話(三)四五五六番

岩竹醫院
花柳病、肛門病 皮膚病、一般外科X光線科 診療
入院隨意
醫學博士 岩竹博
奉天 八番町四
電話(三)三八七七番

空閑醫院
産婦人科
入院隨意 派出産婆
醫學博士 空閑重秋
奉天藤浪町十六滿鐵消費組合裡
電話(三)六一四〇番

岡本醫院
婦人 産科
入院隨意
奉天稻葉町八
電話 日滿(三)二一七八番 二二四五番

加藤醫院
內臟外科、一般外科X光線科
醫學博士 加藤守吉
外科
入院應需
奉天 稻葉町八番地
電話(三)三六八七番

眼科 高尾醫院
診療時間 午前九時起 午後九時止
入院隨意
奉天 青葉町一番地
電話(三)四二五七番

永松醫院
耳鼻、咽喉科
入院隨意
醫學士 永松秀雄
奉天 醫科大學正門前
電話(三)二三三三番

中島醫院
齒科
奉天 住吉町六番地
電話(三)三二八一番

大成齒科醫院
診療科目
口腔外科 齒槽膿漏科 拔齒科
保存齒科 補綴齒科 矯正科
奉天商埠地十一緯路
電話(二)一二六四番

西田病院
産科 婦人科
派出産婆 入院隨時
院長醫學博士西田謹一
奉天 木曾町十一
電話(二)三一〇九番

松岡醫院
內科 外科 眼科
診療 午前八時 午后八時
嗎啡癮中毒 入院治療應需
奉天十間房 金城館横大街
電話二 三四二五番

末岡醫院
齒科專門
齒科
奉天 平安通十四
電話(三)四三二六番

岩切醫院
皮膚科 花柳病科
隨意住院
醫學博士 岩切友志
奉天浪速通三四番地
電話(二)二七八五番

齒科 西田醫院
奉天商埠地十一緯路 南市場警察署東一丁

齋藤醫院
外科、性病科、內科、小兒科、
入院隨意
奉天 稻葉町三番地
電話(三)二七一七番

稻森醫院
小兒科專門 X光線科
小兒科
醫學博士 稻森誠一
奉天 藤浪町七番地
電話(三)五八四八番

龜山醫院
産科 婦人科
隨意住院 派出産婆
醫學博士 龜山正雄
奉天琴平町十五番地(大廟前)
電話(三)三七五七 三三五五番

堀江醫院
齒科專門
齒科
奉天 琴平町五
電話(三)七五七四番

立川醫院
齒科 外科 口腔 一般
齒科
奉天加茂町五番地 公會堂北隣
電話(一)三五三五番

請用双手老牌
自來水筆
運筆輕快 式樣美術
經售處
各地大書房文具南紙店

雙妹牌
湯髮油

近日婦女多以燙髮爲美觀萬縷烏絲波紋盪漾髮活潑楚楚可人蓋因一髮之嫵妍助及全身皆美態是以燙髮實爲最摩登之修飾惟燙髮之後非常枯澀脆弱無光若無髮油修護則色近萎黃反失天然之華麗本行特研究一種燙髮香油以應婦女燙髮之用爽滑而不膩去垢而袪風芬芳馥郁香氣襲人若燙髮後將此油抱於髮際不特助長天然秀髮之光澤且能令燙成之波紋久不散變是誠燙髮後必需之妙品也
各埠商店均有代售
廣生行出品

天下一品
萬 龍
最上醬油
龍字牌醬油
萬字牌醬油
双璧

奉天鐵西 野田醬油株式會社

絲瓜牌雪花膏
ヘチマクリーム

這就是
不可缺少的美粧料！

對於肌膚有說不出來的融合性、爽快的感觸、對於皮膚賦給美善的榮養、既防粗糙、又保艷美、常使你的肌膚妍美可愛、誠爲優秀無比的雪花膏 一經使用便知品質的卓絕。

各著名百貨店、化粧品店 藥房均有出售

定價
普及瓶二角五
小瓶四角
中瓶六角
大瓶八角

本舖・東京
株式會社 近源商店

哈德門香烟

未吸之時
急於要吸
正吸之際
不肯不吸
吸罷之後
還想再吸

還是他好

哈爾濱誕生四十週年 市署準備紀念祭

【哈爾濱】號稱北滿唯一之國際都市哈爾濱市、當四十年前、僅茅屋數棟、漁戶幾家而已、自西曆一九〇〇年建設京濱濱洲、濱綏各線、翌年鐵路開通、迄至今日、共間經過種種之政變及北鐵之接收、而造成今日繁華之哈爾濱市、擁有五十萬市民、名實相符之北滿唯一之大都市、至本年適值創設四十週年之期、市公署擬定於五月二十八日舉行哈爾濱市誕生四十週年紀念祭、屆時定有一番之盛況云云、

燕京風光

蕩婦倚門賣俏 鴛鴦姘度被捉

【北京】右安門外紅土店住戶李永桂、年二十六歲、北京人、素在某印刷局做工、伊妻馬氏、年二十許、性極風流、時常倚門賣俏、適有附近大川淀住有范宗漢者、見該氏風流、頗爲垂涎、向該氏引誘、日久二人竟結不解之緣、馬氏即與范某同逃、在金魚池租房姘度、李某自妻逃去後、急向各處尋找、後偵知伊妻與范某姘度、旋於昨日李將男女捉獲、鳴警、送往外五區訊辦云、

少婦歸寧衝突 夫飛盆擊髮妻

【北京】安門內石家胡同住有趙德海、年三十一歲、以拉車爲業、於前數年娶妻之間、頗不和睦、時常發生爭吵、昨日下午一時許谷氏欲歸寧看望、趙某因家中無人、乃未允、其妻回娘家、因此二人發生口角、繼則動武、趙某用瓦盆將谷氏頭部擊破、該氏即外出鳴警、將其夫控告、警察將其帶區、備文轉解法院訊辦云、

騙食匪食畢逃逸 執事被毆捏報搶案

【北京】宣武門外大街一百四十三號、義順飯舖執事人董永利、年三十七歲、經營該業有年、昨日夜十二時許、有一某甲年約卅許、身着青布大棉襖、進門後乃令董烙餅炒菜、大吃特吃、食畢謂無錢給付、令舖夥跟隨伊往南横街某處取錢、當由執事人董某往取、詎料行至米市胡同中間南海會舘門前、該某甲乃將董某打倒、即行逃去、該董某即赴外四區十二段報告、謂有一人行至米市胡同將其按倒搶去鈔洋十餘元等情該段警長以其所供均言語支離、復經嚴訊、始供出前情、警以其係捏報搶案、當將其備文解往警察局訊辦、其騙食之人、聞係久慣騙食、正偵緝中、已有線索云、

款被窃學徒自縊

【北京】京北沙河鎮成記洋貨舖學徒人劉桂、十八歲、於昨日携洋一二十元來京購辦貨物、在西直門大街被匪人用丟包計騙去、劉無法回柜、故在西直門外角樓下樹上自縊、正掙命間、適如北部之段警士發覺、當即救下、訊明前情、送區安置云、

車夫獎券被窃 染瘋病致死

【北京】胡長立、年五十九歲、山東高唐人、在京拉包月車爲生、去春得中航空獎券、獲洋二百元、即携券返里、擬在山東兌換、不料返家後、獎券被同族人竊去、胡當時氣成精神病、于三四個月前來京、寄居關才胡同內郭宅、係伊之主人家、詎病勢益重、經送往瘋人療養院診治、昨日上午九時、胡竟因病死於瘋人院、經該法驗畢携埋云、

清潔檢查廿八日起

【延吉】爲淨化省都及提高市民之對清潔及衛生知識、例年春秋兩季由街公所會同警察廳實施清潔檢查、本年春季清潔檢查日期、已經協定自三月二十八日起至四月二日止、實施之茲時實施日程列左、三月二十八日、直轄派出所管區、三月二十九日、乙字街派出所管區、三月三十日、北新街派出所管區、三月三十一日、興隆南大街派出所管區、四月一日、孔庙街 派出所管區、四月二日、河南派出所管區、

星火燎原 紙烟頭成災 廿七車柴草付焚

【齊齊哈爾】安壽胡同十三號胡双福院、於本日(二十四)正午十二時許突然起火、紅光頓起、氣焰騰天、當由消防隊出動、施以急救、經過五十分間、而火勢被救滅熄、計共燒燬柴草二十七車、據關係責任者調查之第一步、火警原因、洞虎毛柴附近有厠所一座、似形有人於便溺時、將吸食剩餘之烟捲頭、扔於毛柴上間、以致發生火警、在此春光、風乾物燥、正是容易發生火警之時期、市民注意以防火患之巨災爲要云、

遼陽商工公會成立 幹部人員發表

【遼陽】商務會、與日站實業會、合併改組、爲商工公會業經申請省當局認可、內定日滿兩系幹部人員、正式任命、並定於四月一日成立、爲辦事開始之期、茲將新任命、正副會長及理事參事、職員姓名、詳細列左、(一)正會長張香閣(德隆行長)(二)副會長曲祝三(元泰西棧)辛島寬太(紡紗場長)高田克(興業銀行長)(三)理事陳惠普(大順成絲房)張鳴九(大和信魚店)楊世英(市行政科長)董郁周(玉陞海燒鍋)吉田文藏(金融合作社)道關與門(輸入組合)西村茂(興茂海燒鍋)赤松純平(實業會理事)此外日滿兩系、尚須推薦參事二十六名、業於二十五日由當事者之間詮衡、大體內定、不日發表、其城內原任商務會長陳德榮、依願解職、並將會務移交新任會長接替、繼續進行會務云、

保甲表彰會

【阜新】本縣署將保甲功勞卓著人員、業早呈報在案、茲蒙治安部大臣、警務司、發給功勞褒章狀、及獎章、已頒發到署、於三月廿五日、午後一時、在本縣商工會公議堂開會、舉行獎章暨褒狀授予式、除按開會秩序進行外、遂有縣長、庶務科長、警務科長訓詞、視獲獎人員、皆欣欣然、面現喜色云、

并誌得獎人員姓名

他本扎藍保自衛團團董王子瑞、鶩歡池保自衛團團董劉兆璋、福興地保自衛團團董盧廣德、舊廟保自衛團團董劉墨林、水泉子保自衛團團董何春一、塔營子保自衛團團董李林、舊廟保自衛團團董馬振山、縣城自衛團團員于慶雲、梅倫營子自衛團團員范喜才、

科長視察教育

【三江】治安部警務司保安科科長孫仁軒氏、前爲協助本省肅正治安、奉派來省、先於省公署民生廳、逐日辦理治安事宜、次視查三江地區國軍、警察廳等機關、茲擬分赴各縣視查肅正工作、及民間生活情況、並各縣教育實況、以二個月完竣、先赴樺川縣境內致查縣方委 派隨員數人、隨地協助、縣署教育股通令各學校、注意之事項、(一)各校教師及學生等、立於肅正工作第一線對於中央部員、視臨調查、務須予以充分之協助、(二)教師及學生、係屬國民智識份子且又爲一般民衆之榜樣、關於言動儀容、急應規矩嚴肅云、

財產土地訂期投標

【海城】縣公署特出示佈告爲關於縣有財產土地、坐落土台子村、顧家套子附、計土地一百八十二畝零一分、現擬出租、茲訂於三月二十九日早十時、在縣公署舉行投標、如有承租者、務於期前來署報名、並領取標單云、

募集國防婦人會

【旅順】池月町商民公議會潘會長同各評議員等、前日假公學堂、開會議妥協、爲滿洲國國防婦人會、現經募集婦人會員一千餘名、於四月三日正式舉行發會典禮云、

鎮江山觀櫻規則 遊人須自肅自戒

【安東】對於本市鎮江山之觀櫻取締規則、安東省公署警務廳長已曾有命令、廿二日安東警察廳先與省公署合議之結果、因國家當非常時局之下、總以一般遊人之自肅自戒爲前提、決定之方針、日昨發表如下

一、令飲食店紀念、講求自肅的方法、

二、茶舘之數適當制限之、

三、不許使用擴聲機之蓄音機、無線電放送等、

四、三線琴、大鼓、及類此之樂器等、須愼重、持入公園內、並於公園 內適當之場所、設置警察官臨時派出所二三處、並配置便衣警官(本年將多增人員)以便嚴行保護 風俗、公安取締爛 醉者等云、

慘 丈夫嫌疑被捕 一家六口自殺 劇

【哈爾濱】道外景陽街天泰棧、於二十二日下午九時、突然發生有投宿客男女一家六口均服毒自殺之慘、自此慘劇發生後、一時轟動全市、令人聞之酸鼻、記者爲明瞭內幕詳情及服毒原因、特赴現場探詢、茲將所得經過情形、爰之誌於左、

張耕野年三十八歲、雙城縣人、曾在佳木斯充當中學教授、共妻張金朋、年三十五歲、生有一子、年六歲、一女年三歲、張有弟名張忠民、年十二歲、在佳木斯附屬學校讀書、現在三年生、張有一胞妹張忠蘭、年二十歲、尚待字閨中、張妻之叔姊徐金氏、年四十六歲、數年前本夫因病逝世、乞食於張家、張某一家數口、依張一人、每月所得薪金爲生、五六年前、張某因在佳木斯充職、家中無人照顧、故將共家族均率領於佳木斯、賃租房間同居、詎知人有旦夕禍福、天有不測風雲、於數日前張有一學生李某、有某種嫌疑、被當局逮捕、經嚴重審詢之下、供出數員張耕野爲共同黨、責任當局於本月中旬、即將張某逮捕、現在拘留偵查中、共妻張金朋年、見本夫被捕、罪名重要、驚惶之下、又無生計、遂於二十日由佳木斯購得雙城通票於二十一日下午九時搭列車來哈投宿於天泰客棧內、得至翌晨、該棧對張妻聲明到雙城現在有事、不知你們走否、而張妻聲稱三歲之女兒有病、意欲請醫診治、今日深恐不能走、該棧閧客人不走、亦決不能驅逐、況且指店爲生涯、遂置不在追問、不意至二十二日下午九時許、有茶房忽聞共室內有悲悶之聲、即推門而入、見張忠蘭、金朋年、徐金氏及三歲之女孩四人口吐白沫、其餘張忠民及六歲之男迷睡不醒、疑爲均係服毒、管棧見狀大驚、急奔告執事人、立即報告分所、以電話叫來救急車、送至市立醫院、應急手術救治、因服毒時間太久、張金朋年、張忠蘭及三歲之幼女當即死去、惟媢婦徐金氏、因服大煙較少、現無生命危險、張忠民及六歲男孩、因未服毒、仍留在客棧中、啼哭不息、客棧恐發生意外、尚未敢通知共胞姊及嫂婦人等已死、噫此不祥之慘劇、悽慘已極云云、

縣署組織親睦會 養成互助精神

【海城】縣公署、爲喚所屬職員養成互助之精神起見、曾經就所屬職員、組織親睦會、茲將其擬定概要列下、

一、本會以海城縣公署、及附屬機關在勤職員(僱員以上)組織、定名爲海城縣公署親睦會、

二、本會會員以互相親睦、藉圖知識之交換、禍福弔慶及其他不時災危、互相扶助爲目的、

三本會設置左列各役員、會長、副會長、委員、庶務係、經理係、

四、縣長會長、處理會務副縣長副會長、爲輔佐會長庶務科長充委員長、各科長及農事合作社董事充委員、當受會長處理之指揮、庶務係以庶務股長充之、關於本會施行一切事項、事務處理之、經理係以經理股長充之、應任出納之保管、前列各役員中、如有離職時、須置代理者、

五、本會行左列事項、

(一)金品之贈與、

(二)祝弔電等之發送、

(三)慰安、講習、研究、其他、

六、會員之會費、按照每月俸、爲百分之一之金額釀出之、但未滿之錢除棄之、

七、對於本會之贈與、絕對不准返禮、

八、以定額會費支出、不足、經會員等之決議、按第六項會費比較之臨時或其他所要額得增收之、

九、無論任何會員、不得因何理由、請求返還醵金、

十、本會所屬之現金、均須存於金融合作社內、

十一、經理係對於本會所屬現金、出納計算時、須依每年一次、作成決算報告書、向會員公示之、

十二、關於經理事項、得由委員、按定時或臨時檢查之、

日尋高小卒業式

【新民】日本對常學校高等小學校、現屆第十次卒業之期、茲經該校、今西校長、函邀各機關首領、及生徒家長、於昨廿五日、上午十時、在校舉行卒業式典、儀式隆重、秩序井然、禮畢撮影並由卒業生、河村光朔、咸義圖、女生車英玉、贈呈校長紀念品、以垂永久云(序列左(一)開式、(二)國歌合唱、三、勅語奉讀、四勅語奉答歌、五、學事報告六、卒業證書、及修業證書授與、七、校長誨告、八、組合長致辭、(卒業生父兄總代挨拶、)十、送辭、(在校學生)十一、答辭、(卒業生)十二、唱歌、十三、閉式、十四、撮影、

理髮業組合所 改爲美容術組合

【延吉】延吉理髮業組合所組合長田葆齡、頃奉警察廳衛生股令、改爲美容術組合、並一律更換新許可証、以便營業云、

安東縣以工代賑 受災民衆營副業

【安東】安東縣公署對於客歲縣下慘遭水患之罹災民賑欵放粮、以工代賑、設立副業等策、以謀救濟、無微不至、茲爲謀農村副業之發展、藉以賑給災民、以水災救濟金三千圓購買葦子原料、俾農民編製葦席出售、得欵以便救濟各村受災民衆、刻已計議決定、購買原料中、賑給災民振興副業、此可謂法良意美、一舉兩得云、

招募打字員詮衡試

【安東】安東省公署募集中之打字生、採用人員四名、應募者日系廿四名(內鮮人四名)滿人廿九名、竟達五十三名之多、希望就職者之激多、致使當局者驚異、應募者詮衡試驗於廿六日午前十一時卅分於省署官房庶務科舉行、錄取者於日內當可發表云、

吉協和兩大工作 時局對處 徹底排共

【吉林】協和會省本部茲對時局及排共兩項、定爲吉省本年工作中要點、關於時局對處工作、有如下列四要項、一、活用本省省縣市旗各本部之委員會、担當官民趨於一途、國民運動進展强化之進展、二、關於時局各種問題、善導國民之認識、尤期排共意識之徹底、三、關於獎勵儲蓄、應募公債節約消費、利用廢物生活改善等決定具體實踐要目、促其實現、使由官民上下興起質素勤儉之志氣、以備克服時艱、四有組織的、對於排共工作之重點、規定爲國家自體之公敵、並無協和會精神絕對不相容之共產主義打倒之、傾宣傳之全力、而講求防壓共侵入之方策、同時就其思想之由來、而除共根源、加以切實工作、

省四十七商工公會 會長役員決定

【哈爾濱】濱江省管內除哈爾濱市外十七公會之定欵認可及會長、副會長、理事等役員之任命、已見前報、茲將新商工公會會長及副會長之氏名、探錄於左、

商工公會會長副會長呼蘭史竣明張興周賓縣顧德忠沼汝卿阿城林瑞軒安善亭五常朱福三大野守成双城李遇文王丹霞昌五馬伯梁傳德彩滿溝劉清佑張和照蘭西王順祺魏廷選青岡王應彪趙永祿望奎陳益廷徐福厚海倫李樹滋趙樹滋綏化孫德本賈蔭庭興農鎮王錫九王宜三巴彥秦瑞祥孟庶銘興隆鎮戴竣峰劉顯亭木蘭周忠貞劉文國延壽畢文東張金鐸

通化縣招考教師

【通化】本縣縣長高元良氏、爲求實合新制教育起見、於三月二十八日在街公所講場考試教師、除令各村保薦人才外、並佈告週知有中學畢業以下程度、願爲教師者、亦可報告與試云、

寧安縣人事異動

【寧安】縣署庶務股長徐文溥、任命屬官、充土地股長、藻調任視學、兼教育股長、文書實業股長陳鴻安、任命屬官、充街村股長、理財股長孟惠清股長張博泉、原職任命屬官、原職任命屬官、學務股長兼視會計股長康子義、調充徵收股長、任命屬官、行政股長王德學傅哲、調任庶務股辦事、街

移民用地徵稅 辦法規定要領六項

【吉林】税務監督署查滿洲拓殖公社及滿洲拓殖股份有限公司、現於各地買收土地、擬作移民用地、其基因於重要國策之發動、自無待言、而一方鑑於被買收者現地主、對於締結土地買賣契約、有不得已之實情、關於買收土地地税之徵收、頗認爲有重要考慮之必要、茲將規定處理要領六項、令頒各縣、克遵斯旨、以期處理者萬無遺憾、斯爲移民用地買收之土地徵税事宜、與地方關係至重、特訪錄於此、以告閱者、

一、對於買收契約滯結年分之地税、及於前年分地税納期間內(該年一、二月)買收之土地未納地税、依地税法第五條以連帶納税義務者、滿洲拓殖公社及滿洲拓殖股份有限公司納付之條件、而結契約時、須事前妥爲協議、以努力契約後、勿使發生異議、

二、買收土地之前年分地税(即該年三月以後契約締結時)依地税法第五條、新舊納税義務者、應連帶納付之、但應先從舊應納税義務者納付、如其納付不能時須依因買收舊納税義務者所得地價多寡並該地特殊之事情加以斟案、與前項同樣、仍宜事前講求方策、

三、契約締結當時、現存屬於前年分以前之滯納地税、納税者共國有相當資力、但以故意或怠慢、而至發生滯納原因、已經証明者則爲督促處、已不待言、否則得省署調查及呈請之手續、依國税徵收法施行細則第百三十八條之規定、付以缺損處分、極當措置之、

四、依前次爲缺損處理時、當調定該月份歲入徵收報告書、於該科目事由欄內、記載共事由、於調定濟額、及不納缺損額欄內、收共計數用外書黑書之、同時添付別紙樣式細目報告書、提出稅務監督署、

五、雖預想將來有作移民地可能、若勿徒因臆測、於尚未收買以前、對於地稅徵收付諸緩慢情事、務爲格嚴之處理、

六、在本要領令發以前、對於既已締結買收契約者、應依舊例處理、自勿待言、但勿因此惹起種種異議、須特別注意講求穩健妥當之措置期無遺憾、

安省公署規訂 綠化運動週間

【安東】省公署基於中央造林之開發計劃、爲促進一般人民激起普遍綠化運動、因特擬定於四月十 四日起始 至二十日止、爲綠化運動週間、屆時除向各縣配給苗仔實地栽培外並作種種之宣傳、俾一般民衆了解造林之裨益、刻已通知各縣公署遵照辦理、並於期前來省領發樹苗、以資實行培植、期達綠化之目的云、

調查各地民謠

【安東】中央民生部社會司爲明瞭全國各地民謠之所嗜、而藉以研究教化、故特令飭各省縣、調查民謠、安東省公署奉令於日昨通知各縣公署、轉飭教化團體、遵照調查、縣署奉知、刻已開始調查中云、

錦州賽馬場 今秋開設

【錦州】爲奬勵産馬、並爲市民娛樂機關多年待望之錦州賽馬場、俟經決定之適當地域後、在今秋前當可開設、

街公所啓用印信

【山城鎮】街公所於三月二十四日奉海龍縣公署第一二一二號訓令頒發新印信一顆、文曰山城鎮街印、以資信守、該街長遂於三月二十五日敬謹啓用

國婦會推擧役員

【遼陽】滿洲帝國協和會市本部內國防 婦女會支部 事務所、於本月二十三日召集全體會員涖場、當衆推擧役員、結果決衷、一致推 選楊淑嫻、(遼陽市長楊晉源夫人)爲支部長、此外並推山村 多喜、(陸軍病院長夫人)岡田 宇多、(實業家)王蘭鳳、(二道街省立女師、附設女子小學校長)、爲副部長、並定於四月五日、舉行發會式、茲將推擧支部役員、姓名分誌如左、支部長楊淑嫻女士、(楊市長夫人)、副部長山村多喜、岡田宇多、王蘭鳳、理事高浪芳子、關野雲子、渡邊梅野、高田富美子、酒井東、竹越貞、堀內節子、花井美津、何彩雲、辛栢石、張夢芹、監事、幸田喜津、高木佐美、李靈芝、評議員三澤百子、井出房子、野村賢、平野榮子、本間富久子、久德繁、副田留、福島智毛、西田多津、山形元、松尾滿子、相良菊、島田梅子、竹田滿洲美、深尾秋子、高琬清、馮案娟、孫李桂芳、徐靜卿、王金助君、楊陳漢君、陳張序侯、王惠春、顧問、高浪軍犬育成所長、山村軍陸病院長、楊市長、稻葉副市長、張協和會市本部長、林法院長、呂檢察廳長、王警察廳長、渡邊諸議長、關野商業學校長、竹越將校會長、幸田在鄉軍人分會長參與高浪芳子、黃金庸君、稻棄春、甲斐泰子、

龍江省公署進級 加俸者五十餘名

【齊齊哈爾】康德五年度龍江省公署官吏進級加俸者五十餘名、已由省長詮衡之下、呈請中央備案批准、茲將姓名及陞官等級、誌之如左、

龍江省公署屬官鈴木敏夫—徐大年陞叙委任一等、給六級俸、

技士—官慶超—給六級俸、

屬官—三好秀夫、李紹華、陞叙委任二等、給七級俸、

屬官—川崎義雄、戶塚代次郎、馬紹華、韓佐、羅池、陞叙委任三等、給九級俸、

屬官—張崇祺、王恩瀚、陞叙委任三等、給十級俸、

屬官—桑原集安、給五級俸

屬官—高志德、楊玉泉、盛瑞、王仙舟、給月俸一百五十元、

屬官—宋廣居、

技士—黑木嘉成、給六級俸

屬官—馬士清、給月俸一百五十元

屬官—杉謙亮、給七級俸、

屬官—長坂次郎、劉德備、長井建爾、李太世、技士—森家助、給月俸九十五元、

屬官—三原芳信、藍永德、技士小野昌三、給八級俸、

屬官—冰見田太郎、張漢德技士舘野清、入口夕雄、丹野義雄、給月俸八十五元、

屬官—陳于福、梁壽祺、蘭錫侯、技士—中西秀雄、給九級俸、

屬官—張鴻林、姚春城、技士、西田四郎、給月俸七十五元、

屬官—邵先順、給月俸六十五元、

屬官—張世昌、馬文魁、叙陞委任三級、給十一級俸、

屬官—孟慶林、劉兆榮、齊市警察廳警尉、許長甫、給十二級俸、屬官—楊義平、給月俸五十二元

屬官—王鴻勳、莊毓璋、邵雨師、給十三級俸、

齊齊哈爾市公署屬官—蔡之生、給月俸一百一十五元、

屬官—趙廣喜、給八級俸、

屬官—吉永藤藏、給九級俸

技士—藤田忠勝、給七級俸

佳協和會市本部 創立問事處

【三江】滿洲帝國協和會佳木斯市本部、創立以來、時僅二月、關於市制協和使命、無論巨細、不眠不休、努力進行近來我市本部自開設以來、即始終擔當民衆之要望、使之反映於政治之實際、而實施各種工作者也、唯幸今日國內治安頗見肅正、同時諸般之整備、方在着着進行之中、即市政方面亦大見改革矣、然而欲眞於此處創設民衆全體的所盼望之安居樂業鄉土、則益使吾人痛感有更須謀民意之暢達及人心之安定與生活向上之必要也、於是我市本部深鑑於此、擬適應現在狀勢當設置協和問事處、使陳述民衆之衷情、明其是非、而能聽其信賴、藉圖日常生活之更生與明朗化耳、元來當斷定是非曲直之際、共獨斷之者、則須嚴爲戒除、故宜應事參酌關係各機關及民間有識者等之意見、於談笑之間、講求圓滿妥當解決之策、是誠本問事處最引爲特色之處也、

管外强盜殺人奇案 贓賊並獲始末誌

【遼中】本邑縣署警務科、于二月一日(即陰曆正月二日)准遼陽警務科司法股富永警佐來縣聯絡、並稱該縣第十三區佟二堡警察署管內古城子村富戶夏錫三家、一月二十九日(即陰曆十二月二十八日)(午後十一時十分、突有匪賊五名入室開槍、致事主夏錫三(五二)與其子夏小肥子(十五)均受貫通銃傷甚重、急送遼陽滿鐵醫院治療、于二月一日先後殞命以外並未搶去財物、當永司法股長、赴現場檢証、發現當時射殺匪人遺屍一具、特徵免唇(豁唇)、手下梯子一具、皮帽一頂、洋服叩及木質印章一顆、文爲『姜長忠』、判定爲該犯人等、係遼中方面者、特來貴邑連絡、經本邑認該姜長忠爲本城北街北地號住民、充本縣政務警士、因康德二年政務警取消而解職、本邑司法股、與遼陽司法股長、共同蒞場、再度檢証、確認該屍體爲姜長忠無訛、研究搜查辦法、上自縣長、副縣長、警務科長、警務股長、司法股長警務署長、共同努力之下、選拔精强職員三十名、編成搜查班五班、專任搜查之責、惟本案受害者、雖屬治外之人、如就匪人遺屍推檢、該姜長忠、固係本邑以前退職之政務警士、但死口無對、對于搜查上、殊感特別之困難、幸我官警上下、特別之努力、不惜重大之犧牲、擴大搜查陣容、自着手搜查日起、至眞犯人檢擧斷定日止、爲期雖長、不過一個月、但中間所費手續、殆難枚擧、譴就其大者言之、延人遠千餘員之上、耗欵約千餘元之外、遠道搜查達數千里、而本案始收美滿之效果、惟中間搜查本城北地號鞋販商何榮久與姜長忠交好居近、一月二十九日、姜長忠與賭博常習者房榮久、同由遼中站出發、抵上茨榆坨下車、何榮久亦于一月二十九日外出、三十日歸回本宅、二犯嫌疑濃厚、引至取調、又查城北大勾郭維忠、係五年前之警察隊警士、與姜長忠交遊最契、一月二十八日午后約五時、曾訪問姜長忠秘談、一月二十九日午外出、三十日午後六時歸宅、嫌疑尤大、惟長忠一月二十九日、乘汽車正古屬年關、異常擁擠、極難搜查、始密捕郭維忠于六勾村、詎郭維忠聞風潛逃于濱江省郭爾羅斯後旗隱避、房榮久、何榮久、極端否認犯行、于二月九日在濱江省郭爾羅斯後旗擊原警察署、經本科派員前往逮捕、于二月二十五日引渡歸縣訊辦、陶德潤無業、甚郭維忠自供共犯關係、而前經逮捕、但陶德潤、已于事前爲避免被檢擧起見、逃走潛伏縣東徐家屯、經搜查班逮拿訊辦、共犯者之自供、先共犯房榮久、何榮久、極端否認犯行、及郭維中到案後、將犯行全部供述後、房榮久何榮久二人亦將犯行自供、並証據所在地、亦行供出、甚郭維中供述、而逮捕之陶得潤亦供犯關係、自供純五而一非一而五也、証據押收甚郭維中之供述、于二月二十七日押收燒毁姜長中所着國防色衣服鈕扣、呼吸囊金屬附屬品、基何榮久之自供、在河東沙埋藏中自來得(槍)二支、同式子粒二百十八粒、基于發見、押收以上兩稱證據、而斷此眞正犯人矣、其如斯大搜查陣容、强因成立、搜查班獲得之效果、爲本邑警務科所成立之搜查中堅陣容、原組精員三十名、費盡無數之心血、又連絡傢屬達八九百名之多、于三四千里內成立特大搜查陣容、破獲極精奇云云、

批發膠皮車輪 物美堅固耐久

啓者敝店爲擴充營業起見、現在奉市分設支店、有多量膠皮馬車輪待售、按裝最新式機械鍋爐附設修理之部、聘有外人技師、精心研討、修繕工精物美定價亟廉惠顧諸君請往購試

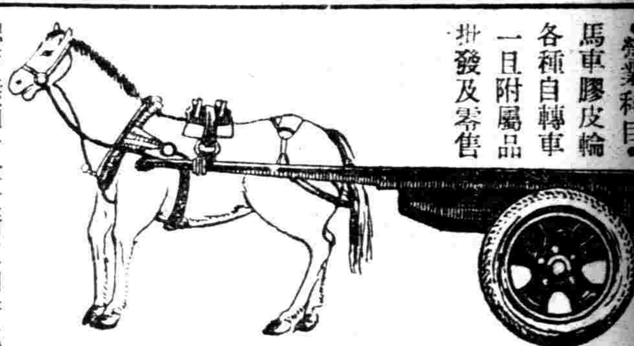

●營業科目● 馬車膠皮輪 各種自轉車 一且附屬品 批發及零售

總店 撫順千金大街三四番地 日長電話五〇一三番
支店 奉天大西邊門外路北 暫借電話二二三〇八番

良友車店謹啓

馬二琴創製調經甘露飲

◆適應症列左◆
1. 乾血勞病
2. 行經腹痛
3. 經行過多
4. 經行過少
5. 經期趕前
6. 經期錯後
7. 赤白帶下
8. 腰腿疼痛
9. 老婦行經
10. 心跳失眠
11. 乳汁不足
12. 室如經閉
13. 經行腥臭
14. 經漏不止
15. 枯瘦萎黃
16. 子宮潰瘍

自三月二十日起以一個月爲期每瓶七角每打七元外埠購者郵費每打兩元每半打壹元五角奉天市大南關大街路東春雨堂發行

敝報廣告事務 請用電話 二一二〇二二 盛京時報廣告部

滿洲印鐵製罐廠

專製各種美術印刷 馬口鐵盒 出品精良 交貨迅速

君如貧血衰弱 喝了此酒 就能恢復已往的强壯！

補血强壯

赤玉牌葡萄酒

百杯健康 千杯延年

奉天省公署化驗 瀋陽警察廳註册

婦科至寶 **調經活絡丸**

此婦科良藥『調經活絡丸』發明已久由經驗所得悉心研究用高上實料配製成丸行銷各地久蒙各界所贊賞多謂婦科至寶也

主治 經血不調 子宮寒冷 白帶過多 腰腿疼痛 血色不正 久不生育 心忙心跳 夜間發燒 產後腹痛 惡露不淨 飲食少進 面黃肌瘦 各症

藥價每盒六角 每打六元

總銷處奉天大西邊門外南二經路醫所西二十六號張三多堂啓

奉天省公署化驗 瀋陽警察廳註册

補腎扶陽 **黑色大補丸**

補腎固精之黑色大補丸係有名大醫生研究有年配製各藥性不燥而生精補血健腦强筋壯骨誠爲扶陽固精之無上佳品也

主治 房勞過度 先天不足 後天虧損 手淫滑精 腎虛體弱 夜夢遺精 腎子寒冷 腰腿酸痛 四肢無力 飲食減少 形容枯瘦 白濁淋漓 一切腎病

藥價 每盒六角 每打六元(外埠函購一打以上免收郵費)

總銷處 奉天大西邊門外南二經路醫所西二十六號 張三多堂啓

青年表行

專售高尚鐘表眼鏡

奉天城內中街路北

調味精粉 家家必備 **味之素**

各界適用 考試必備 **百科**常識問答**合編** 發售預約

欲善其事者、必先利其器

百科(常識問答)合編一書適於參考之用乃投考應用之利器該書 爲路非君編輯年餘成此巨册全書內容計爲建國精神、經學、滿洲帝國史、外國歷史、滿洲帝國地理、外國地理、地理通論、算術、代數、幾何、三角、物理學、化學、植物學、動物學、礦物學、生理學、商業、法制、教育、公文、英語、日語、等廿四學科千餘幅五十餘萬言、寫事述理、深淺得中、誠坊間無上之良本也、凡各科中重學要理、可爲求學學友自修或參考用者、以及各科內之重要問題、能應考試預備或押題用者、率皆應有盡有、詳爲剖述、且取材適合、決無失冗失簡之譏、運筆得當、盡述直叙問答之作諸君手置一編、非只覩其材料豐富、功用可同各科單本、然其書價低廉、則照分購、省費多矣、誠一舉而數備焉、各界求學諸君盍其快來預約乎、謹爲告、

哈爾濱道外五道街 大東書局出版

全書分訂 兩大厚册原價壹元八角
預約只收 國幣壹元貳角(外埠另用郵費壹角五分)
預約期限 由本年三月五日起至四月五日止
出書日期 預約截止當日出版決不延期
發售預約處 哈爾濱道外五道街 大東書局(外埠各大書局均有代售)

高級堅實準確之錶

樂動

瑞士製

家庭常備 **如意膏**

撒可喜龍

サキシロン

撒可喜龍之主藥、有形成表皮及新生肉芽之兩大效果、其餘諸種副藥、又有殺菌消毒止痛制痒諸種作用、如此進步製劑與普通樟腦或薄荷等舊式單純油膏相較、確是截然兩途。

凍傷 皮膚開裂 對於未破之凍傷、如能用撒可喜龍敷在傷面、有止痛制痒潤膚退腫之效。又本劑對於手足及顏面皮膚之冬季開裂、頗有治療作用倘如每於洗滌工作以後、即用本劑塗擦、且有豫防開裂之妙。

刀傷 擦破損傷 此時如用撒可喜龍敷在傷口、既能殺菌消毒、以防化膿、並可鎭止疼痛、新生肉芽與表皮。

火燙 藥品腐蝕 此時可先塗撒可喜龍於絨布或紗布、以此貼在火燙或腐蝕部位、即有豫防化膿止痛生皮之效。

此外對於毒虫刺螫・皮膚疾患・頭痛頭暈等、亦俱有效。

價格 小盒一〇錢 中盒二〇錢 大盒三〇錢 德用小盒六〇錢 德用大盒一圓二〇錢

各大藥房均有經售

株式會社 武田長兵衛商店
總行 日本大阪市東區道修町
支店 奉天市春日町十三番地

久咳足以致命！

兜安氏 補肺聖藥 止咳藥片

久咳成癆人所共知宜早服兜安氏補肺聖葯或止咳葯片以其能止咳消痰最宜用於治療傷風咳嗽及氣管炎等症。

上海江西路四八九號兜安氏西藥公司啟

各大藥房均有出售

平肝順氣 因氣因食 **舒肝健胃丸** 開胃健脾 各症良藥

此藥專治、男婦肝鬱氣滯、胃不消化、飲食停滯時常打隔、嘔吐酸水、胃腸脹痛、兩脇攻痛、及日久心口疼痛、噎膈轉食、心腹病塊、癥瘕痞秔、氣逆攻痛單雙蠱症、因氣胖腫、食積、痰積、虫積、氣積及茶湯酒寒心腹各症、服之甚有功效、舒肝順氣、開胃健脾、開鬱化滯、散積消聚、平肝導滯、散癥除瘕强健胃納、潤腸通便、消除煩悶、舒暢氣血、通暢百脈、凡係因氣因食所患肝胃各症、無論老幼服之最治胃病的良藥也。

◎每袋定價國幣一元半打五元函購不案郵費 各埠均有經售不知直購可也

總發行奉天鐘樓北 **關東大藥房**

德國 **補爾精** 戒煙奇葯

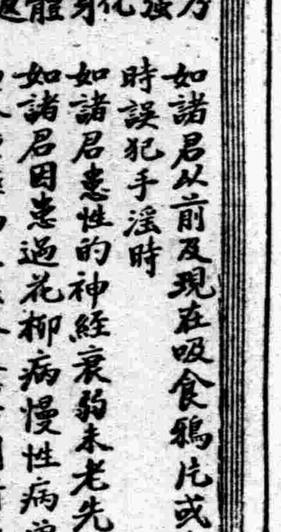

德國聶爾博士發明德國製之 補爾精

乃强化身體返老還童之回春聖藥

如諸君從前及現在吸食鴉片或少年時誤犯手淫時
如諸君患性的神經衰弱未老先衰時
如諸君因患過花柳病慢性病曾服過各種藥而未能全癒時則請服補爾精
一經服天下馳名之德國製補爾精管保立見功效諸君試服補爾精之日即一生之紀念日也
數百萬曾服過補爾精之人莫不感謝此葯之功

補爾精有皮下注射劑爲注射用 亦有粒型內服劑爲內服用 說明書無償贈呈

各大藥房均有代售

奉天代理店 奉天中央路南 大德生藥房

遠東總經理 阿葛公司總批發處 哈爾濱道裡中央大街八四號

經濟與產業

復興之北京 (5)

萬壽山之大觀
北京西郊之觀光

外城（續）

先農壇

先農壇一名稱山川壇、在天壇之西、域內祭先農之神、先農壇之外祭祀雲神、雨師、風伯、雷神、爲天神壇、又四海、四瀆、五山、五鎭、五嶽奉祀者爲地祇壇、祭太歲之神者爲大太歲殿、先農壇之東、在藉田及觀耕台、耕藉之禮、每年二月選亥之日、爲實施宗廟社稷奉祀之供數、於此處爲作成、

▲法源寺　法源寺、係唐之太宗創建、昔時稱憫忠寺、太宗高麗親征之際、爲戰歿勇士弔慰之起見、建立該寺、清之雍正九年（一〇七年前）賜『法海眞源』之額、而改現名、寺內保存遼碑遼幢矣、

▲謝疊山祠　在法源寺之後街（疊山）之祠、祠內祀衣冠束帶之有宋之忠臣文節公謝枋得（疊山）像、公爲文章軌範之編者、而墳墓處小堂懸薇蘩堂之額、

▲陶然亭　在先農壇之西、慈悲庵之西部、有亭、係清之康熙三十四年（二四三年前）工部郎中江藻之建設、依白樂天之詩句名陶然亭、一名亦稱江亭、爲開雅之遊亭、古來文人墨客、係清遊之處、境內有遼及金之石幢、又東北附近丘山有花塚、郭醉之墓附近龍泉寺爲孤兒院、

▲江南城隍廟　南橫街之東口附近、有江南城隍廟、傳曰爲明代之創建、東有東嶽廟、西有城隍廟、有神秘的傳說、八大胡同之妓女、頗爲信仰、

▲蟠桃宮　爲東便門內之娘娘廟、原稱太平宮明代之創建、天仙娘娘爲主、九位之娘娘爲從、婦女之參詣者頗多、

▲萬柳堂址　在廣渠門內拈花寺之傍、清之康熙初年馮益都於此處、營別墅、植柳萬株、稱萬柳堂、當時爲名流遊宴之地、

▲藥王廟　北京市內藥王廟之大者有四處、即爲地安門外南北兩藥王廟、東直門內及崇文門外清化寺街者、斯中崇文門外者、係明代武清侯李誠銘之創建、有廣大的戲樓、廟之西有古刹天慶寺、寺間之空地內設土耳其式澡堂、傳爲元代之建設、俱與武英殿之浴德堂、頗爲珍重

清眞寺

俗稱禮拜寺、係回教之寺院清眞寺之數、北平內達四十處、代表的者爲中牛街之西寺及敎子胡同之東寺、規模甚大、有古來之歷史、敎徒之敬虔的禮拜、建築係用亞剌比亞系圖案、齋戒之浴室等、乃回敎徒特有之風俗習慣當有一瞥之價値、

東郊

▲東嶽廟　東嶽廟於朝陽門外、祀中國五嶽之泰山之神、爲正一派道敎北方之大靈場、泰山之神中國人以爲能司人之生死、該廟係延祐年間（六二三年前）之創建、清代康熙乾隆之兩朝、加以重修、殿前兩廊之七十六司、爲宇宙一切之神、明之正統年間（四九八年前）乃創建、正殿之後方有寶獄大帝及夫人之寢宮、其後方有娘娘殿、玉皇閣等、正殿前兩旁之碑中、有著名的趙子昂之張天師神道碑、路東嶽廟東之路北有九天宮、南慈尊護國廟內有十八地獄、相照應九天宮、

▲日壇及金台夕照　日本射擊場之西方有日壇、每年春分之朝、天子祭祀太明、係明之嘉靖九年（四〇八年前）所創建、附近黑松林遠離市塵、以前係都人清遊之地、又射擊場之東方有北京八景之一金台夕照之趾、倣燕之昭王之黃金台之故事、後人築台、稱金台、有乾隆御筆之碑、

二閘

東便門外約二粁之通惠河中有慶豐閘、由北京當於第二之閘、俗稱二閘、由前淸時代爲都人遊覽之場處、此地爲中元節之燈籠流、爲最著名、附近有康熙帝公主之陵、日人間稱爲紅葉寺、

日本陸軍墓地

朝陽門之東約二粁、北淸事變之際、朝陽東直門攻擊戰之戰歿者、集於此處爲埋葬、爾來尤於我軍之戰病死者墓地、事變平定後爲陸軍墓地、

▲架松（肅王坟）　在廣渠門外東南約一粁之地爲淸初興國之元勳肅武親王一家之坟墓、附近有祠堂、域內老松多、風景甚佳、尤以臥龍松爲珍中之珍、樹幹支持以木架之、

西郊

北京之西、翠黛之連峰、總稱爲西山、係太行山脈之一支脈、最高之妙峯山標高海拔、爲千百三十米、附近由隋唐時代、佛寺造營者甚多、有『西山三百寺』『西山五百寺』之稱、現存者達二百以上、白皮松山中之珍木、又玉泉山、百壽山等、水之湧出頗多、該水向北平引水積水潭三海等、現北京城之發生、爲西山之水之賜也、

萬壽山

萬壽山稱頤和園、係淸朝之離宮、於北京之西北約十基羅之地、該山元代以來呼甕山、明代建立圓靜寺、乾隆十四年、倣江南名園布置之結構、營造離宮、稱好山園、是爲離宮設定之濫觴、其後乾隆二十五年、爲皇太后之萬壽節祝福之起見、帝在圓靜寺之故址、建立大報恩延壽寺、改甕山之名、爲萬壽山、更同五十七年加重修、改名淸漪園、後咸豐十年、英法聯合軍侵入北京之際、圓明園之離宮歸於一炬灰燼之時、該所亦着池魚之殃、然光緒十四年、（明治廿一年）西太后投海軍擴張費之過半、大加修繕、改名頤和園、充夏季駐蹕之離宮、爾來一新面目、園內幾多之宮殿樓閣、競輪奐之美、映昆明之淸波、亭榭廻廊、於其間爲隱見、現彷彿西太后當時之榮華、

▲仁壽殿　入正門大宮門、爲仁壽門內之一殿、咸豐年間罹火災燒之、勤政殿之舊址爲光緒十六年之建造、淸朝時代西太后及光緒皇帝在此處爲御覽政務、又爲內臣外使召見之處、暇當南北之南臨、尤賜餐之場所、北邊有德和園大舞台、

▲玉瀾堂　係光緒皇帝之便殿、於光緒二十四年康有爲之戊戌政變當時、爲皇帝御在所後、帝由該堂遷移北京城內之南海、而終御不遇之晚年、

▲耶律楚材之墓　在玉瀾堂附近、於舊發電所內、輔元之世祖統一大業之耶律文正公之墓、乾隆帝開拓萬壽山之時爲修繕、

▲樂壽堂　係西太后之便殿、西部之一室保存西太后之寢所、堂前青芝岫之大巖、

▲長廊　以排雲門爲中心、亘東西長廊、長度達二百七十七間（一間約八尺）

▲排雲殿　爲頤和園之正殿、兩宮駐蹕中爲朝賀之處、係乾隆大報恩延壽寺之舊址、殿後之佛香閣、係光緒十八年之再建、其西方之寶雲閣、純爲銅製、與熱河之銅亭、爲稀有之建築、喇嘛僧讀經之時、爲使用之殿宇、

奉天商工會議所 開催最後之總會

隨伴奉天商工公會組織、現奉天商工會議所、二十八日開催最後的總會、關于商工公會組織、由石田會頭報告經過、而求承認、亦於城內商務會、關于新商工會議所、參事任命、召集役員會、由日側池田副會頭、日塔議員、加藤理事出席、推薦參事、向當局申請認可、日側商工會議所協和會分會、自午後四時舉行解散式、以謀新商工公會組織對應之準備、

商工分會解散式次第

一、開會
二、對國旗敬禮
三、國歌合唱（日滿）
四、回鑾訓民詔書捧讀
五、勅語捧讀
六、分會長挨拶
七、經過報告（常務員）
八、市本部長訓示
九、閉會之辭（分會長）
十、對國旗敬禮

大錦州工業地 已完成第二期都邑計畫

【錦州廿七日發】於滿洲事變之際、因錦州爆擊事件、一躍爲世界的著名之錦州市建國以來、市街之發展、漸呈軌道化、隨伴熱河蒙古方面鐵道交通網之完成、名實具有遼西地方之政治、經濟、產業、文化之中心都市的機構、將來前途洋洋、甚堪期待、錦州市建設事業計畫、康德二年着手新錦州之實現、則豫想三十年後人口二十二萬八千人、全十五年計畫、第一期三年繼續事業着手以來、已閱三年間、以本年三月以佳良之成績、完了第一期事業、已脫準備假施設期、入第二段之事業期、第一期事業着手以來、起債總額百五十一萬六千圓、用地收買面積達二百二十六萬二千八百三十四坪、對該買收用地、施行簡單的準備假施設、至最近、東洋棉花、日滿製粉、滿洲瓦斯、滿洲合成燃料等諸工業之進出爲顯著、豫約工業都市錦州之將來、則考慮工業都市之將來與最初之都市計畫、無大變更、第二期建設計畫考慮此點、以相當愼重之態度要臨、市公署當局、就此根本策重愼重考慮第二期計畫、大休豫想左記諸計畫、

一、工場地帶　紫明區八家子附近已收買百二十萬坪之工場用地、東洋棉花九萬八千坪、日滿製粉八千坪、瓦斯會社七千坪、煤油倉庫特別用地一萬二千坪爲豫約、對東洋棉瓦斯會社、由錦縣驛豫定引込綫、此外滿洲合成燃料會社之煤液化工場、豫定地大嶺區常屯附近豫約七十二萬坪之用地、各八基羅四基羅之連絡通路爲引込、

二、護岸工事　爲工場地帶、現在殘存之市街西南方、爲小凌河岸地域、該地域因每年小凌河氾濫、遭水害、甚爲危險、發展誘致上認大規模之都市防衞護岸工事之必要、市公署當局、雖致大犧牲、有斷行之決意、第二期計畫必期待旺盛、

三　水道工事　大錦州市之將來雖豫約、錦州之水、頗係惡質、水道開設爲市民多年之宿願、依種種之事情爲延期、是爲大錦州實現上之必須條件、現在在小凌河鐵橋河上掘鑿淨水地、小凌河河水謀淨化、而着手水道工事現着着步進捗中、

四、競馬場　選適當地域、迄今年秋、開設錦州競馬場、着手畜產獎勵、

五、公園開設　（甲）於白雲公園、電燈廠裡側、以約三千圓之豫算、設小公園、更以三千五百圓同公園內作溫室、（乙）改修現在古賀氏碑附近沼澤地帶、以五千圓作小公園、（丙）綜合運動場改修現在之野球場、大體作綜合運動場、（丁）苗圃、德承廟及省公署前開苗圃、供都人士之慰安鑑賞、

六、下水工事　第一期爲準備期、對下水工事期無遺憾、於第二期本年度豫劃約十八萬圓之排水工事、

美國中止 墨銀之收買

【墨西哥市廿七日發】墨西哥政府廿七日由美國財務省四月一日以降、墨西哥產銀購入中止之旨、接受通告、美國財務省去年十二月雖國際銀協定滿期終了以後、好意的續行墨西哥產銀之收買、消息通告、以今次之處置、爲墨西哥政府外油收用之報復手段、

由綿糸配給統制 對朝鮮決定除外
朝鮮側重視事態

【京城電話】綿糸配給統制委員會（日本內地）、隨伴綿業統制、遂行綿糸配給事務、至最近於全委員會之配給統制、向朝鮮輸出有全然考慮外、朝鮮綿業界爲死活的大問題、急遽東棉本永支店長、伊藤忠市稿支店長之兩氏東上、現連絡東上中之殖產局山本事務官、向商工省爲猛運動中、朝鮮之綿絲內地輸入、鮮內紡績業勃興以來呈漸減、十一年之四萬六千俵、十二年達二萬七千俵、本年度以降紡績工場告一段落、鑑于細番手並瓦斯絲內地依存之關係、前年度之八成、由日本內地有供給之必要、然內地向輸出以外、因不足狀態、可及的限制鮮內向、再者最近之鮮內綿絲需給概況如左、

	（十一年）	（十二年）
鮮內工場生產	三三、八三二俵	五〇、三五〇俵
移入數量	四六、四〇六	一六、八七〇
輸入數量	二、九四二	三三五
輸出數量	八〇五	九、一九四
鮮內需要量	七一、四四四	六八、〇四八

因華北地方治安回復 人造纖維呈俄然大激增

【大阪廿六日】依人造纖維輸出組合調查、二月中我國人造纖維輸出額、達一萬五千四百斤（金額七萬五千四百一圓）、人造纖維絲輸出達四十八萬三百斤、金額爲五十四萬八千三百八十七圓、人造纖維織布、百三十一萬九千百七十八平方碼（金額四十九萬五千二百八十九圓）、人造纖維輸出之增加反映、華北機業地之操業活潑化中、向中華民國輸出九萬四千五百斤、金額八萬八千四百圓之增加云、

群馬縣青年 向海倫入植

【神戶】對滿洲國新天地新入植之群馬箕輪縣立青年道場之青年八十二名、受該縣社會課花岡氏率領下於二十六日正午乘神戶出發之鴨綠江丸當即來滿一行之入植地爲海倫云、

由青島至濟南 (1)

山東

德國與中國間膠州條約締結後、德國銀行中心之共同銀行團、設立山東植民政策爲中樞、一八九九年九月、由青島方面起工鐵路、是爲山東鐵道之最初敷設、翌年遇義和團之變、工事中輟、一九〇一年四月、開通青島膠州間、翌年六月達至濰縣、一九〇四年六月遂及濟南、完成本綫、延長四百粁、于同時博山支綫四十粁爲完成、該建設費需五、二九〇萬馬克、諸材料悉使用德國製之鋼鐵、軌道幅四呎八吋半、爲廣軌單綫、當時枕木使用鋼鐵、然今已換木材、斯依德國經營十年、一九一三年依歐洲大戰、爲日軍押收之處、爾來迨大正十一年十二月、約八年間、委日本之管理、經營、然於華盛頓會議、山東懸案解決之條約成立、山東鐵路以報償金四千萬圓、大正十一年一月、由日本向中國政府、爲引渡、該報償金以中國政府發行國庫證券、爲代償、該金額未交付中、對日本政府鐵道財產及收入爲抵押提供、鑑于中國國有鐵道一般成績、本鐵道於貨物運輸量第四位、於旅客統計在第五位、又其營業成績之順位、佔第三位、得以察知本鐵道之重要性之一班、現在鐵路、青島濟南間（三九三、二四粁）之幹綫以外、金嶺鎭—鐵山間、（六、五八粁）淄川—炭礦間、（六、五〇粁）張店—博山間（三九、三一粁）之支綫、共計有四四五、五三粁、比日本之東海道綫、東京米原、滿洲奉吉綫（奉天吉林間）爲略同等之延長距離、

由青島至濟南沿綫之地、爲所謂山東之平野、雖無峻嶺之難所、大沽、濰、彌等之各河川、夏季增水、交通呈危險、是等河川之鐵橋、達全長七千七百米、綫路、青島、膠州描大曲綫、迂廻膠州灣、向西北漸次爲向上、經高密、大嶺、入於山嶺地帶、迂餘曲折、而達濰縣、濰縣以西、爲黃河河口之大平野、綫路走山麓、向青島上行爲勾配、以西抵周村、更西廻橫斷泰山之支脈、向濟南方面、該山嶺之王村、海拔百五十九米、本綫綫爲最高在點、博山支綫由張店爲分岐、沿孝婦河、上河谷、都邑多距鐵道綫、該綫初秋之旅行頗佳、一望萬頃、無涯之平野、悉爲穰穰之稔、

由大連赴青島之場合

一、於船內鐘錶一時間要遲延、
一、滿洲國紙幣青島及以遠中國內地爲不流通、且爲交換不能、故大連乘船前、要正金銀行、或朝鮮銀行紙幣之交換、
一、青島市內、於日人間通用正金銀行、朝鮮銀行紙幣、（但換算中國貨幣時價）
一、中國銀行紙幣中央、中國、交通之三銀行紙幣爲通用、該紙幣之表面、印刷『青島』之流通範圍、限定於青島『山東』之字青島以外、通用山東省全般、
一、其他北平、天津、上海等之中國各地紙幣不通用、故於滙兌店爲交換、
一、旅客手荷物、記入手荷物申告書、上陸之際、向海關檢查所、俱與手苞物要同時提出、旅客自身之手携品雖免稅、數量品質等、超過日用品之限度者、不免課稅、自用品之免稅範圍、每一外國煙草二百本、葉卷二五本、刻煙半磅爲無稅、

對旅客之異常激增 鮮鐵輸送之對策

【京城】隨伴滿洲及華北之發展、最近日本內地及朝鮮發客、呈異常之激增、三月中之旅客達約三萬二千百名、比去年同期、爲百三十七%之增加、一日平均百七十名實呈旅客之激漲狀態、朝鮮鐵道局對之發揮率行力之最大能力謀疏通、益益在於增加之一途就今後之圓滑輸送方法現愼重研究中云、

奉天（三月二十八日）

日站大豆百斤大洋　午前開行午前下市

●城內豆糧行

大豆	一、五五	穈子	一、三〇
豆餅	一、八〇	稻子	一、七〇
豆油	一、六八	大麥	一、五〇
白豆	二、一〇	小麥	二、五〇
紅小豆	一、九〇	高糧	一、四〇
花小豆	一、七五	包米	一、一五
吉豆	二、六〇	粳米	三、五五
合豆	一、四〇	元米	二、三〇
青豆	一、八〇	小米	二、二〇
麻豆	一、九〇	江米	四、二〇
豌豆	二、三〇	勝米	二、一〇
粳子	一、五〇	稻米	三、七〇
谷子	一、二六	穈米	二、二〇
麩子	〇、六八	秫米	一、七〇
		芝麻	四、二〇

招集卒業生就職至急通告

啓者頃准新京「中央觀象臺」中觀人秘第二七號函開本臺前採用貴校卒業生數名仍不足分配請再爲推荐貴校卒業生若干名以便分配服務月薪三十八元等因准此仰本校卒業生尙未就職者火速來校報到須呈交二寸免冠像片及親筆履歷書各二份以便彙轉限于本月三十日前來校聽候介紹任用切勿失此良機是盼

奉天電報學校　教務課啟

俄僑第二齒科學校改組聲明（招收男女新生）

茲奉政府指令特許立案從新改組爲哈爾濱齒科學校仍在道裏石頭道街一一九號舊址特此聲明

哈爾濱齒科學校啓

忠誠無欺◇◇貨眞價實
新到眼鏡　時計修繕
奉天大西關大街大井沿路北　美利時計

地照糟爛鄭重聲明

敬啓者茲有聲明人之先父李新滋領名地照八張一坐落李屯西山坡上則六畝中則六畝同坐落上則四畝中則四畝一李屯東南上則三畝中則三畝一李屯河西房後上則四畝中則三畝下則二畝同坐落中則一畝一李屯家南上則五畝中則五畝一李屯村西街上則二畝中則二畝一神屯家北上則四畝中則四畝李寶東領名兩張一坐落景屯西腰道子上則三畝中則三畝下則一畝一李屯家南上則二畝中則二畝又聲明人之次子李貴海領名一坐落李屯家南上則四畝中則四畝共照十一張五十畝因事變避匪埋於地下不愼受潮濕悉數糟爛不堪除報當地村公所轉請縣公署補發新照恐未週知特此聲明

盖平縣四區景家屯村李家屯民　李寶東啓

募集農畜技術員（滿系）

一、試驗日期　康德五年三月廿九日午后一時
一、試驗場所　奉天省瀋陽縣公署庶務課
一、受驗資格　（一）中等農業學校及中學畢業或具有同等學力以上者　（二）凡能以日語會話者
一、受驗手續　請持親筆履歷書一份及照片一張於三月廿九日正午以前到瀋陽縣公署庶務課聽其指示一切
一、試驗方法與發表日期　（一）口頭試問　（二）即日發表
一、採用人數與薪水　（一）共計約在十名　（二）月薪自四〇圓至六拾五圓

濱江省海倫縣公署

柳河縣公署採用通譯縣職員通告

敬啓者本署爲縣務進行起見擬採用通譯二名及職員若干名如具有左記資歷者仰速遵限報名聽候審核通知試驗爲要此告

記

一、通譯　1、資格　在日本中等學校以上卒業或南滿中學堂及各日語學校高等科卒業曾任各機關通譯職務一年以上者（但須證件齊全）2、年齡滿二十歲以上三十歲以下者3、報名手續及期限限於康德五年四月十日以前將履歷書（附貼最近四寸半身像片）及畢業證件一括郵交或親送本署庶務科4、採用方法本署自四月十一日起彙總審核報名全員認爲資歷相當時即以信或電報通知本人來署聽候考試5、考試科目　日譯滿、滿譯日、作文、書取、人物考查等項6、待遇　初採用給月薪四十圓以上將來作有成績立即提升7、注意　報名時須將通信或通電地址詳細書明以免自悞

二、縣職員　1、資格　凡在舊制中等學校及高級中學以上卒業或具有同等學力者（但須證件齊全）2、年齡　同前3、報名手續及期限　同前4、採用方法　同前5、考試科目　建國精神公文、常識、日語、隨意口試等項6、待遇　暫以三十圓以上採用按其成績提升7、注意　同前

康德五年三月二十五日

通化省柳河縣公署啓

購冷凍機者、無異春儲夏金

驚人的大暢銷

冰菓

一夏純益利參千圓

存庫豐富　立時按裝

國益冷凍機

日本一年產一千五百架之第一

國益冰菓

奉贈目錄

國益冷凍機株式會社　滿洲國總營業所　須田洋行

奉天十間房電車停留所前（電話二、四六五九番　電略ホウテン「コクエキ」）

長井医院

皮膚病科・花柳病科
肛門病科・外科一般
レントゲン科
（入院隨時）

奉天琴平町八番地
院長医学博士　長井清一郎
電話（3）長六〇四五番　一二九二番

股票賣買

信用素著　價值從優
獨家收買　現物提高
倘蒙通知即時寄呈（詳細買賣股票須知）
關於各種有價股票一切業務

福岡屋股票現物店

奉天宇治町十三番地路西
電話（二）二五七四番

奉天 共益舞台

著名老生　李盛藻
程派青衣　陳麗芳

江世玉　袁世海　李寶奎　李盛蔭　高富權

三聖歸天　新玉堂春

續招第二期男女汽車司機講習生

學費低廉畢業期短負責教授考得免許證爲止凡十八歲以上粗通文字之男女均可隨時無考試入學並備有宿舍設備完善希勿失良機但入學時務要記淸本會之名稱再本會有一九二九年式歐克蘭最新汽車一輛只行一萬哩仍如新車相同擬廉價出售係五人座凡欲買者請至本會面談再本會有優秀之汽車司機以待人雇用凡用司機者請至本會接洽爲荷

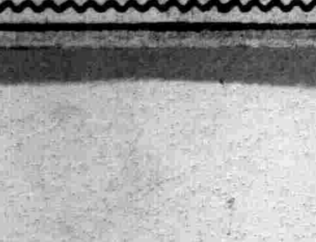

新遷移之會址　新京二道河子一道街（即南關警察署斜對門二層新大樓）

帝都汽車學講習會啓

奉天中央書店新書

兩大日語用書

▲滿日對照 一問一答日語新尺牘

●本書四大特點●
1內容豐富 2材料新穎
3分類問答 4定價低廉

一冊七角八扣 寄費一角二

◀全書總目▶

1日語讀音 2祝賀類 3弔唁類 4介紹類 5薦荐類 6問候類 7慰問類 8詢問類
9請托類 10感謝道歉 11贈物類 12借物送物類 13通知類 14催促類 15邀請類 16約游類
17購物類 18稱呼用語 19滿日音之異同 20敘語及接頭語 21尺牘語句等級 22對手敬稱用語 23第三者敬稱 和謙稱用語

▲滿日對照實用交際日話會話 一冊・道林紙印・三角五分 八扣・郵費一角

本書爲編者在北京教授日語時所著講師之一部根據歷年經驗擷日語之精華而成極適合於普通日常之應用尤便於學者故不僅可供已學日語之國人參考並可作日語起蒙之基礎善本也

（重要內容列下）
1日語讀音法 2日用單字 3日用單句 4分類會話 5實用電報
6滿洲姓氏 7日本姓氏 8滿洲重要地名 9日本重要地名 10中國重要地名

●代售處 奉天鼓樓北 大東書局

▲奉天鼓樓北中央書店出版 全滿各大書局均有代售

最近出品 愛國寫眞

中國戰線照片

實地寫眞探險照成
學一目一視如臨陣地
共分十組
每組十六張
每組只售一角五分
外埠函購每組加寄費
二分掛號外加八分
奉天小西關
同善商場內
震宇書局啓

敝社廣告事項請通電話二一・二〇二二

東安電影院 電話2.3542

廿八日 廿九日 三十日 卅一日 公演

藝華公司偉大無敵巨製 全部對白有聲偵探佳片

王引 周璇〔主演〕

百寶圖

時間 午後一時至十一時循環開演 星期假日午前十時起映

樓下票價一律一角

天光電影院

廿九日 三十日 卅一日 公映

劉繼群 白璐 韓蘭根

注意 本期贈送臨票半價券

大胖子一往情深無非是癡人作夢
瘦皮猴無窮艷福居然作入幕之賓

天作之合

聯華公司有聲對白笑劇

時間 每日循環開映 午後一時半起至十時止 假日：午前十時至晚十一時半

價目 樓上三角 學生二角 樓下二角 學生角半 軍警半價

雲閣電影院 電話(二)二一二二 北市場

三月二十九日 三十日 三十一日

聯華公司 樂音歌唱有聲

秋扇明燈

黎莉莉 韓蘭根【主演】

神奇奧妙鬥法巨片

如來佛

時間 由下午一時起至晚十一時止 休假日由上午十時起
票價 樓上三角 樓下二角 軍警幼童半價

光陸電影院 CAPITOL THEATRE 城內中街光陸電影院

今日放映

藝華公司全体職演員一齊出馬參加串演有聲巨片

滿園春色

滿園春色 百花盛開 男女對對 愛侶雙雙

亦哀！亦艷！亦莊！亦諧！

洪荒巨獸全体總出動！公開展示獸國之大觀！人與獸鬥！獸與獸鬥！

獸國大觀

驚險！恐怖！

猛虎！雄獅！毒蛇！怪蟒！頑猴！瘋象！野鹿！巨猩！

美國阿比克公司出品有聲野獸巨片！

兩部鉅片 集聚六大導演之結晶！熔合十大明星之心血！

好消息

萬人渴望個個歡迎偉大鉅片將近到奉！

美國拉斯賓公司出品全部有聲歷史鉅片

人類一萬萬年史

在一萬萬年中人類的經過・時代的變遷的寫實史
這是一部描寫地球自產生以來人類的爭鬥史
地最大問題！空前偉大傑作！

神秘！偉大！恐怖！驚險！鬪爭！

不日在本市一 光陸電影院上映

亞洲電影院 電話(二)三七一九

今日 雙片

明星公司精彩動人不朽偉作

六集 啼笑因緣

這集是因緣到頭 啼笑結束之一集

二十九日 三十日 三十一日

君欲知沈鳳喜樊家樹何麗娜關秀姑因緣如何非看這集不可

王人美 袁牧之 合演主演

風雲兒女

看過漁光曲 不可不看這片

本院啓事 新裝德國發電機光線愈爲清晰非敢自誇請觀衆駕臨一觀

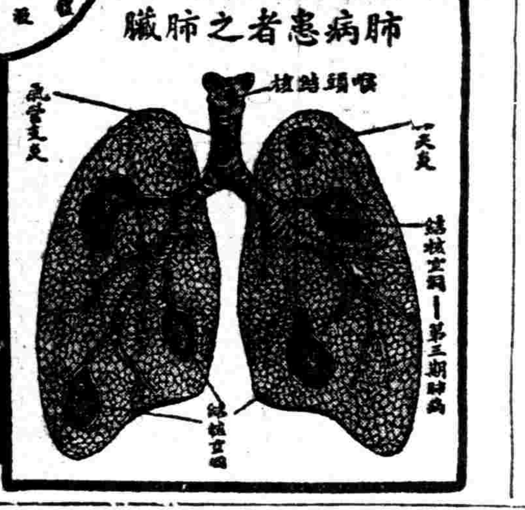

三那星

最新發明肺癆病特效藥 功能溶解蠟質殺盡癆菌

肺病聖藥 三那星

從前死於肺癆病的都是冤枉死的
目前患肺癆病的都可以不死

◎三那星治一二三期肺癆…有藥到病除之功
◎三那星治第三期肺癆病…有起死回生之力
◎數千年來名醫不能解決的難症…有了解決
◎數千年來名醫嘆爲無藥的重症…有了救星

肺癆病不難治……雖在不能攻破肺癆菌之膜質保障及結節抵禦！

三那星非奇藥……奇在可以攻破肺癆菌之膜質及保障節抵禦！

肺癆病由於肺癆菌之作祟此菌一入人體、所到之處、便成結節致斷血行之路、且分泌一種抗酸膜質、以防禦一切外來藥力之侵入、故極難治療、三那星能溶解肺癆菌之抗酸性膜質、使藥力直達患部而殺盡菌故無論一二三期肺癆均能於短期內克奏奇功、

注意 三那星盒上有此標記者方是眞貨、服者注意、

SANOSIN 三那星

上海仁記路三十五號美商愛世開洋行獨家經理

哈爾濱道外正陽六道街口 美商愛世開洋行

瀋陽鼓樓南 五洲大藥房 總批發

奉送 最新肺病療養指導書 三那星實驗報告書 函索立即寄贈

膠皮輪馬車

大批到奉

每組價額 由九十五圓起碼至二百三十圓止

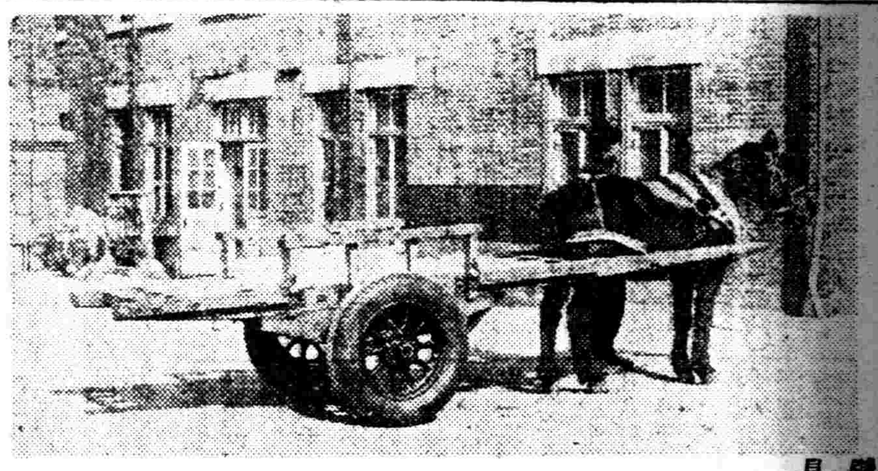

奉天十一緯路二〇〇號

友新洋行無限公司

鄧祿普 總代理

電話(2)二七五六

指定代理販賣店 鐵嶺西關 順合公司 阜新西門裡 晉亞車行

唯我獨尊 首屆一指 老頭牌 TRADE MARK

本行總代理老頭牌全新鋼輪拉貨膠皮車輪車輛汽車外帶內帶及其他各種膠皮物品附屬零件品質優良堅固耐久用戶有口皆碑惠顧諸君請認明本行總代理之老頭牌註冊商標庶不致誤

淋病

急性 慢性 淋病
淋病性膀胱炎
淋病性副睾丸炎
淋病性關節炎
婦人淋病
細菌性腸疾患之
內服治療藥

【價格】

一〇片	四〇錢
三〇片	一圓
五〇片	一圓五〇錢
一〇〇片	二圓六〇錢
二二〇片	五圓
五〇〇片	一〇圓五〇錢

各大藥房均有經售

伊斯拉文（イスラビン）糖衣片

本片劑中之主成分、經過消化器官以後、其結果必取道腎臟、通過淋菌巢穴、自尿道口排泄體外、此其間直接對淋菌之有殺菌及抑制發育之作用、自可無待贅說、同時因其又能鼓勵體內細胞、頗足以增進全生體之抗淋力量、是以淋病患者服本片劑以後、先則可去尿道漏膿及排尿疼痛等症狀、繼則尿歸清澄、淋絲消失、以至於顯微鏡下不能證明淋菌、此外如淋病性關節炎及淋病性副睾丸炎等、且莫不可由此而達治癒。

本片劑內服期間、並無不良副作用之可慮、而儘可安心連用、是爲特長。

【服法】每次服一至二片、一日三次、飯後即服。

詳細仿單 函索即寄

武田

株式會社 武田長兵衛商店
總行 日本大阪市東區道修町
支店 奉天市春日町十三番地

盛京時報

明治九年十月廿四日
大同元年七月二十六日
第三種郵便物認可

發行所 盛京時報社
奉天稻葉町九番地
發行人 染谷保藏
編輯人 菊池貞二
印刷人 東光明

三月二十九日
號外

接收各種徵稅機關

以結成極東經濟普羅克

華中維新政府財政方針決定

【上海廿八日電】中華民國維新政府成立後預想將首先接收海關統稅、鹽稅等國民政府之各種徵稅機關、由新國家經營、當其經營時、不外取如次兩大方針、

一、改革國內稅制、是正從來間接稅本位之徵稅方針、謀民衆負擔之減輕、

二、斷行關稅改正、由極東經濟普羅克之大乘的見地、謀貿易之促進、國際收支之適合、

據觀新政權對於第三國權益、充分尊重、國民政府外債一部、亦積極負担、同時、關於國內債務、似特別考慮、不傷民衆利益云、

維新政府發表聲明

"不負舊國府條約義務"

【南京廿八日電】維新政府發言人沈能毅氏、於新政府成立當日午前十時半、在舊國民政府、與記者團會見、發表聲明如左、

本政府對各國正當之權益、依照國際法原則及國際上慣例、雖尊重之、但本政府成立後所謂前國民政府及各省政府如與各國締結條約、契約等場合、本政府概不認可、並不負因此而生之義務及責任、特此鄭重聲明、

對維新政府樹立 谷公使祝辭

【上海廿八日電】谷公使之祝辭(日高參事官代讀)如左、

中日兩國之融和親善、足以確保東洋之和平、貢獻世界之文運、故日本帝國夙願達成、常自努力不已、不幸、國民政府不解日方眞意、徒以抗日爲增强政權之具、與赤化勢力苟合、而亂內外之秩序、擅出言動、對我挑戰、卒致此次事變勃起、乃又取焦土政策、化都邑爲廢墟、犧牲百姓、慘狀實不忍覩、對此等無辜民衆、日本帝國深切同情、極望其速安於衽席、曩日在北京樹立臨時政府、廢黨治、逐共產、以救五億於民衆、而謀中外相安、固至當也、制令遍達全國、得慰戰禍深刻之蘇浙一帶囂囂民衆之渴望、至是、檄傳當地賢能事官、應興望出而組織新政府、卜於本日、行其成立祝典、洵堪慶祝之至、開其志端在掃盡國民政府之秕政、與民更始與隣邦敦睦而厚好誼、俾維持東洋和平、爲兩國將來無任欣幸、余等希望新政府以照宣明之趣旨、節節進行施政見機、建設以擧安民睦隣之實蹟、對民衆須與鼓腹擊壤之樂互相提携、以邁進東亞復興、當此成立佳日、畧述所感、以代祝辭、

三月廿八日

大日本帝國特命全權公使 谷正之

參列成立典禮後 花輪總領事談話

【南京廿八日電】參列中華民國維新政府成立式之駐在南京花輪總領事、式後、談話如左、

日軍所向無敵、蔣介石政權、今已化爲邊境一地方政權、踏進滅亡一途、國民政府已化爲一朝之夢、當此時期、中華民國維新政府堂堂樹立、剪除從來之惡政、謀增進國民幸福、對此點不勝慶賀之致、尤其維新政府以防共及諸外國尤中與日本國保持友好關係爲其政策、又在最近之將來、與北京臨時政府合併一體、俾以擧滿日華三國提携之實蹟、此點爲新東洋再建之前途計、實堪慶祝者也、

《維新政府成立・南京市民歡喜若狂》

【上】爲慶祝之南京市民 【下】爲維新政府成立式式場

清貧總理梁鴻志

矢志建設東亞樂土

【南京二十八日電】承華中民衆要望而就任中華民國維新政府行政院長實際居同總理大臣之梁鴻志氏、本年五十五歲(前電誤稱五十七歲)於昭和六年段祺瑞失勢時離政界、失意避居於滬上、十數年來、唯與詩酒爲侶、梁氏既係書家、又爲詩人、且屬中國第一流人物人格純潔、無所謂政治家陋習至今仍甘守淸貧、氏於上海戰線硝烟彈雨中之詩人會席上、會賦種種詩篇、隱有建設東亞樂土之志、致贏得今日地位、二十八日午后三時新政府樹立式告終後、在舊國民政府中庭閱眺白桃花、吐露其感慨之言曰、『中國民衆之欣欣如此白桃花、時當不遠也、』

維新政府首腦部 均爲第一流人物

【南京二十八日電】爲由蔣政權秕政救華中民衆、組織華中政權之各省首腦者略歷如左、該等均爲有相當閱歷與人格識見之一流人物、

△行政院長 梁鴻志 福建省長樂縣人、本年五十七歲、曩曾以安福派要人、居段祺瑞幕下、一九一八年任參議院議員兼秘書長、但安福派失脚後、即因逮捕令、逃避於北京日本公使館、至一九二四年段祺瑞出爲臨時執政時、又就任執政府秘書長、逾二年、復因段失脚遁往天津、此間曾被擧爲東方文化事業總委員會委員、當此次事變、爲救濟華中民衆、即排斥國民黨、以建設明朗華中爲目標而蹶起、自立於主動地位、從事組織華中新政權、

△法政院長 溫宗堯 廣東省台山縣人、六十三歲、爲中國最初之美國留學生、歸國後、曾以副代表叅加於西藏之中英通商協定交涉、爾後即度其外交生活、從岑春萱參加第一第二革命、後爲廣東軍政府外交部長、次被選爲廣東軍政府總裁、一九二〇年上海南北和平會議時、曾爲南方總代表、斯年因陳烱明占領廣東、遂被逐於上海、此次應華中民衆組織新政權之要望、始與梁同出担新政權組織之重任、

△外交部長 陳籙 福州人、六十一歲、法國巴黎大學卒業、歷任外交部政務司長、墨西哥公使、外交次長、駐法公使、國際聯盟代表、北京政府倒壞後遂歸國、自一九三六年以來、即居外交部條約委員會副會長之職、

△內務部長 陳群 福州人、四十九歲、曾留學於日本明治大學及東洋大學、從白崇禧參加北伐後、經上海軍法處長、上海法政學院總務長、一九三三年任內政部政務次長、旋即辭職下野、

△敎育部長 陳則民 蘇州人、五十八歲、爲日本帝大卒業、第一次革命時、曾於浙江軍下大事活動、但其後即居上海、任上海律師公會長上海各路商會聯合會總董、上海絲稅華人會理事等、其後又入實業界、創設經營蘇州電氣廠

△財政部長 陳錦濤 廣東省南海縣人、六十九歲、美國哥倫比亞大學及耶爾兩大學卒業、一九一二年任南京臨時政府財政部長、一九一六年任段祺瑞內閣財政總長、一九二〇年入岑春萱廣東政府、任財政部長、後被陳烱明逐於上海、旋又爲段祺瑞執政府之財政總長、於關稅特別會議以代表而活躍、自一九二七年下野、復歷任淸華大學敎授、經濟委員會委員、幣制委員會委員等、於財政幣制兩方面、誠堪稱一權威者、

△實業部長 王子惠 福建省廈門人、四十七歲、日本早稻田大學政治科卒業、歷任北京國風日報編輯主任、正義日報社長而投北伐軍、任國民革命軍第二十軍副軍長兼政治主任、後復居國民政府總參謀中日經濟研究會委員等之職、

△綏靖部長代理 任援道 江蘇省宜興縣人四十八歲、保定軍學校第一期卒業之陸軍中將、第五十五混成旅長、陸軍部軍機司司長、機要處處長、津浦北段交通司令、平漢路警備司令、冀察政務委員會之外交委員、

△司法院長 章士釗(行嚴) 湖南省長沙縣人、五十八歲、東京正則英語學校、英國耶金巴拉大學卒業、第一次革命時歸國、於上海民立報 主筆政後、任浙江敎育司長、次歸任北京大學校長、但旋即辭去、經營雜誌獨立週報、第二次革命起時、參加南京討袁軍、革命失敗後、亡命日本、於雜誌甲寅上、鼓吹討袁、次復任廣東軍務院秘書長、後又爲北京大學敎授兼衆議院議員、奔走南北統一、一九一九年亦以南方代表之一出席上海和平會議、一九二二年主辦農業敎國、自任北京國立農業專門學校長、一九二四年入段執政內閣、歷任司法總長、敎育總長兼修訂法律館總裁、一九二八年國民革命軍占領北京後、以北方政客元兇、曾由國民政府、發逮捕令、旋又任行奉天東北大學敎授、後於上海營律師業、冀察政權成立初、即被招任爲冀察政務委員會委員兼秘書長之要職、著書亦多、章太炎亦常稱爲國內有數學者、

日政府將明示國策

求國民擧國的協力

似在下月初旬闡明方策

【東京廿八日電】廿八日臨時閣議、關於順應長期聖戰之日政府各種方針、交換重要意見、其結果、爲高揚國民精神運動、招集地方長官會議、以期其趣旨之徹底、又關於通過議會之諸重要法案施行方針以及重要國策遂行、對國民明以求全國民擧國的協力示計、政府近將以聲明或近衛首相談話之形式、似闡明其方針全閣僚意見、大體一致、按該時期、似爲四月上旬云、

【東京二十八日電】政府爲對處第七十三議會終了後之內外重大時局、自午前十一時半於首相官邸、開臨時閣議、由廣田外相、報告華中政權於二十八日在南京擧行成立式旨後關於在議會經協贊之豫算、並諸法律之實施爲期萬全無遺漏、商談今後應益使閣內之連絡緊密之旨、午後零時十五分散會、

× × ×

新黨運動表面化

各派會合協議

【東京廿八日電】從來對新黨運動見諸積極活動而以第一議員俱樂部爲中心之舊昭和會系、及國民同盟、第二控室、東方會各派、於廿八日下午三時、齊集帝國旅館、關於新黨運動、無隔閡交換意見、並對今後運動方針、亦行協議商討決視情形如何、發表聲明書、以廣喚起同志、並對政 民兩黨、請求同志、採取緊密聯絡而以實現擧國一致之有力政黨爲目標、向前邁進、此外、由可視爲政友會首腦者等之田村竹治、宮田光雄、木下成太郎三氏主持、於當日下午六時、在福榮樓開有志代議士會議、就新黨問題、無隔閡交換意見故爲長期戰應付策之一之新黨運動、逐漸表面化者、極値注目者也、

維新政府派代表 在滬堂堂發表宣言

【上海廿八日電】與於南京中華民國維新政府之歷史的成立同時、在上海亦於北四川路新亞旅館之大客廳、由新政府之余毅民氏對新聞記者團、堂堂發表宣言、言於日本陸軍、海軍、外務在華官憲出席之下、擧行盛大之祝賀式矣、

平生大野委員 東渡報告經過

【北京廿七日電】日華經濟協議會、業於廿六日已見成立華北開發經濟工作於此已告一段落同時該協議會副會長平生釟三郎及委員大野龍太氏、茲予定廿八日午前七時由北京南苑飛行場出發、平生氏於同日午後三時抵羽田飛行場、大野氏中途在福岡稍息後即由空或陸路東上、再兩氏抵京後、向關係當局報告經過、並作今後之磋商云、

關於華北開發問題

平生日華經協副會長發表談話

【北京廿八日電】日華經濟協議會副會長平生釟三郎氏、關於華北開發問題談話如左、協議會應各種問題新設部會、惟大體決定爲金融、工業、農業、鑛業、貿易等五部制、在各部會、決置專門委員之方針、對協議會附議之議案、概由日華双方委員提出、並不採取臨時政府諸問機關之形式、最初議題似爲農民救濟策復興、方策等問題、亦未可知、鐵、煤炭、棉花等資源開發需要巨額資本、故須由日本提供資金、否則不可、尤其棉花、小麥等、農產物等增產計畫、在今日情勢下、可謂最大之急務、如小麥等物、以五年計畫、將共產額可均占望比現在增加二倍、故如果實現時、華北可期自給自足、同時共餘剩向日本輸出、以防外國麥之輸入、又棉花之增產、在五六年後、能使日本之印棉美棉輸入相當減少、且因農產物增產、農民收入每一人如增加一圓則有一億圓之購買力、購買力增加、則日本商品亦能隨之容易出賣、至此、共存共榮完全實現、從而、日本對開發華北、須注入巨額資金爲要、當開發華北、在可能之範圍內開放門戶、使外國資本流入華北爲要、現在一部外人以諸材料等物要求設定相當長期之信用借款、故如次信用借款之主辦、外資誘導決無有何困難云、

閉院式勅語

【東京廿七日電】當第七十三議會閉院式賜以如左之優渥勅語、

勅語

朕告貴族院及衆議院各員、朕以本日命令帝國議會閉會、並嘉奬卿等克體朕意而竭協贊之任之勞、

爲備施行電力案

遞信省着手準備

【東京廿七日電】因電力案者、於四月中旬、當公布官制、開始事務、成立、遞信省當即採取公布施行之手續、同時決定着手如次、

一、電力國家管理之具體的準備、電力國家管理準備局、爲遞信省之一局、由遞信、商工、農林、內務其他關係各省、拔擢事務官、技術官、特技術官、由民間亦任命、進行關於電力國家管理萬般之準備、

二、爲準備設立日本發送電株式會社、任命設立委員、

三、電力審議會、爲應遞信大臣之諮問、設置電力審議會、爲樹立大體之料金基準、並向後約五個年間之發送電豫定計畫之方針、依法定之評價基準、政府決定、故於關係官廳及有識經驗者之外、亦任命民間之關係學者代表的電力業權威者、

戈林在維也納市發表奧經濟振興策

【維也納二十七日電】德國經濟四年計劃長官戈林元帥、於二十六日午前抵維也納、於午后至公會堂、在熱狂二萬大衆之前、演說奧大利自德奧合併以後之前途、特對振興奧大利經濟、發表其經濟計劃之一端如左、

吾人除於奧大利國內建設兵營及飛行場之外、併决設築强大之水力發電所、且欲擴張國內鋼鐵生產、振興化學工業、次向奧大利國內延長德國氣車路一千一百公里、在多瑙河增築橋梁、擴張業因及瑪英多瑙運河於維也納市建設大多瑙河港、結果在六月之間、解使失業者銳減、怪在維也納市居住之三十萬猶太人、因此必須驅逐、而復辟派已屈服、將來如有倡奧大利獨立者、當視爲內亂煽動者云云(寫眞爲戈林元帥)

天主教發表宣言 支持拿蒂斯政府

【維也納二十八日電】關於德奧合邦之國民投票、定於四月一日實施、故在投票之前、盛行國民運動、而全奧大利天主敎主敎會、各大司敎聯名發表宣言文、表明支持國社黨政府之態度、並要望全奧大利天主敎徒對於國民投票協力云、

巴羅塞納危在旦夕

佛蘭哥軍進出加達羅尼亞州

【塞哥施廿七日電】西班牙佛蘭哥政府軍、擊破人民戰線軍死力抵抗、勢如破竹、由比奈爾山麓向巴塞納方面、一擧開始東進、其先鋒精銳部隊、廿七日涉過丁哥河、已開入加達羅尼亞州、佔領烏哥列克村、又哥沙東方六十哩納達尼亞街道要衝佛拉哥喜、已被佛蘭哥軍完全包圍、佛蘭哥軍進擊加達羅尼亞州結果、人民戰線軍根據地巴羅塞納、已成風前之燭云、

× × ×

察南晉北蒙聯 縣旗長歷遊滿日

【張家口廿八日電】蒙疆自治政府、前曾派親善使節訪問滿洲國、締訂協定、而今察南晉北蒙古聯盟三自治政府縣旗長廿六人、行將歷訪滿日兩國實行、滿日蒙疆親善握手、一行將於四月一日由張家口出發約以一個月期間、視察滿日兩國進步之政治、經濟、敎育、國防等施設、並觀賞春光風景視察結果、可望更爲促進日蒙疆親善融和關係、

前奧援附諸公判

【維也納廿七日電】戈林空軍部長、廿六日下午於維也納關於仲陸德奧合併之經濟調整有所演說、於此演說會言及以詐僞的國民投票之罪、舒斯尼前奧國總理、將附諸公判、

美中止購買墨西哥銀

【華盛頓廿七日電】美國財政部長摩幹索氏、於廿七日已聲明美國自四月以後中止收買墨西哥銀之旨、

關東局長官 大津氏決定就任

【東京廿八日電】廿八日政府閣議、決定如左之人事、

任關東局總長 關東州廳長官 大津敏男

任關東局司政部長 拓務書記官 今吉敏雄

任關東州廳長官 關東局司政部長 三浦直彥

准請解本職 關東局總長 武部六藏

日軍猛攻郭里集敵軍

【北京廿八日電】已開到津浦線滋川、棗莊東方九華里之地點郭里集之日軍○○部隊、對蟠踞於該地附近之敵約三個師、自二十五日以來續行猛攻現下完全將敵向東方壓迫中、

本號外不再誌本紙、第二面有重要記事請讀者注意是荷

285

盛京時報號外

皇帝陛下對鄭前總理
御特叙大勳位
並恩賜以蘭花大綬章

【新京專電】滿洲國政府廿八日午後三時發表、前國務總理鄭孝胥氏病篤之耗達於天聽時皇帝陛下篤念其建國以來盡瘁國家之偉大功績、御特叙以大勳位、賜蘭花大綬章、此恩賞爲滿洲國民最初最高之榮譽云、

鄭前總理逝世時間 係昨午後五時

【又電】滿洲國政府二十八日午後五時十分發表 前國務總理大臣大勳位鄭孝胥氏、係於二十八日午后五時逝世、

張總理 極爲哀悼

【又電】關於鄭前國務總理大臣之逝世、張現國務總理大臣、致哀悼詞如左、

鄭前國務總理大臣之崩去、不外失一極大建國功勞者於滿洲國、痛何能已、氏夙率先襄助建國大業、日夜侍于皇帝側近、排除萬難、遂將我帝國之基礎置於磐石之安、皇帝陛下御念及此、對其生前之功勞、特授勳位、我等三千萬民衆繼承故人遺志、對於王道政治之發展及擴充、自當感慨無量也、玆謹追悼故人遺德、深表哀悼之意云云、

植田軍司令官 聞耗悼惜

【又電】聞鄭孝胥病篤而痛心疾首之植田關東軍司令官、二十八日午前十一時、遣小林高級副官赴鄭氏邸探慰、不意隨即有『午前十時四十分鄭氏逝世之』噩耗傳至軍司令部、植田軍司令官在副官室聞報痛惜滿洲建國不世元勳之王道政治家鄭孝胥氏之逝世、一時無言、哽咽含淚、而向故人之靈

關東軍司
又電關於鄭前國務總悼詞如
左默禱云、理逝世植田令官、
發表共哀

上蒙 皇陛下信任甚篤、帝復爲四千萬民衆無不宮慕之前國務總理大臣鄭孝胥氏、本日溘然逝世、實不勝爲友邦滿洲國痛惜之至、氏自滿洲建國以來盡瘁國事、厥功之偉、固不待言、而吾與鄭氏自天津結識以來、親懇交往、對其人格並識見之遠大、時表敬意、玆接噩耗、不禁茫然若失、且國民對之莫不尊敬、視如師傅、現當非常之時、遽遭崩去、蓋爲國家之極大損失、切望友邦滿洲國官民、於此故人、祈念冥福、繼承遺志、爲國致力、十全奉公云云

建設協和會館 各方捐助基金

協和會奉天市城內商務分會及南滿站分會以及前奉天專賣署副署長武波氏、玆捐助奉天協和會館建設基金共二千零七十餘元、已送交市本部保管云、

寫眞說明 國務院總務廳打字室發起之製寶品獻金（參閱昨報）舉行時張總理親臨參觀、

向鄭總理文孫 電告歸國奔喪

【新京專電】已故前國務總理大臣鄭孝胥氏定廿八日正午向東京留學中之令孫東京市麴町區下六番町居住鄭隨、鄭數兩氏、拍發電告其祖父逝世、令速歸國云、

聞鄭前總理計報 星野總務長官談

【又電】聞鄭前總理噩耗、星野總務長官抱深憂而談稱、此實至堪病惜者也、鄭氏自建國以來、處理多難之國政、不顧高齡、勵精圖治、今得此可悲之結果、杳鄭老實一春風駘蕩之人物、鄭老此種風格、常足督勵政府要人、致拶困難事態而能善進國政、曾爲蒙塵當時之帝師侍於左右、故鄭老最大快心事、即爲皇帝陛下御即位也、當時見全國各地請願要望帝政之聲、鄭老不勝欣喜感激、在讓席於張現總理以自適之後、仍不斷致力王道理論之普及及宣揚親主裁王道書院以指導後進今拜察拜皇帝陛下之御心、誠有不能已於言者云云

鄭氏故邸門前 充滿黯慘之色

【又電】廿七日夕刻暫呈小康狀態之鄭孝胥氏病勢廿八日晨突傳危篤張總理偕松本秘書至鄭私邸時鄭氏已盍然長逝開正門而走出之人、均告張總理以鄭前總理已逝去消息、張總理而上呈悲痛之色、聞多年爲建國而共嘗辛酸之老友噩耗、張總理胸中、悲悔已極、當弔唁之辭、而歸國務院、植田軍司令官代表小林副官、倉惶乘車而至、蓋聞病重態而來探慰、迨聞逝去、小林副官亦呈悲容、呂產業、韓經濟、于治安各大臣奔來探病、以逝去之速、出慰問客之意外、均悲不可抑、而有驚之愕色、正午鄭邸前柳條路客車擁擠、其讀書、思索、揮毫所用之故人書齋、有親近人等擁聚悲泣、門柱上所懸鄭孝胥之鄭老所書三字、在春日下亦呈暗色云、

滿鐵創業三十一週年 將舉行紀念祝賀式
並決定於同日舉行社員表彰式

【大連專電】四月一日、値滿鐵創業三十一周年記念日、滿鐵本社定於是日午前九時四十分、在協和會館舉行紀念祝賀式並社員表彰式、同日滿鐵本社休止業務云、

滿洲發明協會 發明展覽會

社團法人滿洲發明協會、鑑於發明考案之普及發達產業之興隆文化之進展並國防充實、企圖滿洲國天然資源之利用、國富之增進、今次決發明展覽會開催、則第一次展覽會於左記豫定決開催、

一、自康德五年七月二十日
至同 二十六日、於大連爲開催
一、自康德五年八月二十日
至同 二十六日 於新京爲開催
一、自康德五年九月二十日
至同 二十六日 於奉天爲開催

該規程如左、

第一章 總則

第一條 本會爲關於發明及考案、倡導共思想更求涵養普及起見、每年一回、由社團法人滿洲發明協會主催、並由特許發明局後援開設發明展覽會、

第二條 凡出品物送到本會後須經本會鑑査委員審定以合格者、或認爲適當之參考品爲限、予以陳列、

第三條 出品所需費用、費因陳列所需特殊設備場合之及用、概由出品人負擔、但陳列品搬出所需費用、則由本會負擔、

第四條 本會對於出品物、因意外事情、致有亡失、毀損污壞、及其他損害、不任其責、

第五條 未經本會之許可、對出品物不得拍照、或模寫本會對出品物、得以拍照、或模寫、並予刊行、

第六條 對陳列品（除參考品外）之出品人、發給出品證、

第七條 凡出品在本會陳列者、如經鑑査委員選定後、得收買之、

第二章 出品

第八條 出品物、得用樣品、模型、圖樣、或圖解、

第九條 有左列各項之一者、不得出品、
一、與發明或考案無關係者
二、有紊秩序或風俗、並有害衞生之虞者、
三、在上二項之外、經鑑査委員認爲不適當者、

第十條 凡欲出品者、須將另紙所開樣式之出品申込書、解說書、及出品物、送交本會所定之場所、
但認爲有特別事由時、於出品申込之際、得准并送呈代替出品物之模型、或其圖樣、

第十一條 本會於受理出品之申込書後、即編具號碼、並將其號碼、通知出品、

第十二條 依第十條第二項規定、送呈模型或圖樣者、經鑑査合格之通知後、出品人須出品物搬入於本會所指定之場所、
鑑査委員認爲依第十條第二項之規定、所送呈出品物與提出之模型或圖樣不同時、得將其鑑査合格取消之、

第十三條 本會於受理出品物後、須交與收條、

第十四條 凡鑑査不合格、或經鑑査合格取消之通知後、出品人須立刻將其出品物搬出、
自發出通知之日起、經過二十日而猶未搬出者、本會得予以適宜之處分、

第十五條 出品人對於出品物陳列之位置、排列等、不得提出異議、

第十六條 出品人於會期中不得將陳列品搬出、

第三章 鑑査

第十七條 本會爲鑑査出品物起見、設置鑑査委員會、鑑査委員會、以鑑査委員長一名、鑑査委員若干名、組織之

第十八條 鑑査委員長、及鑑査委員、經理事會任命或囑託之、

第十九條 鑑査委員長、綜理鑑査事務、將鑑査之成績、報告本會

第二十條 鑑査之際、得限制出品物之容積、重量、並其個數或命其變更出品之計畫、並加以適宜之處分、

第二十一條 關於從外國誘致其出品物之一切事務、由鑑査委員適宜行之、

第二十二條 出品人對於鑑査、不得提出異議、

上海匯兌低落之將來
黨國幣制瀕於末路

據數日前上海電稱、黨國對外匯兌、步步下落、已呈毫無交易之狀態、査此實因漢口政府（蔣介石政權）停止於上海之匯兌統制出售所使然、亦爲黨國法幣信用失墜之鐵證、玆試說明至斯情勢之經緯如左、

日本早即提倡日滿華經濟結團、並着着實行所謂經濟結團乃互相融通有無者也、例如資源國之滿華兩國、將資源售與缺乏資源之工業國日本、於日本將共加工製成、再向外國輸出、而使三國均一面爲富庶之國家若然則三國之民衆生活亦必隨之而寬裕、然不興斯理之中國、阻日華經濟提携爲經濟侵略甚至以武力向日本挑戰、至斯日本只得由驚醒彼等蒙昧惡夢之見地、而開始此次之聖戰、

於結成經濟結團之最大障礙、即爲存在匯兌關係、日本設如欲向中國投產業開發之資金、亦因貨幣價值常變、探含危險性、而不能投資故先決條件、勿論爲匯兌關係、換言之即爲使日本國價與中國元價相平、我滿洲國、已除去與日本間之匯兌障壁、兩國之通貨、始終平價、如經濟提携、亦易因之而進展、華北曩曾成立中國聯合準備銀行、此銀行資本金爲五千萬元、加盟者有中國、交通、河北、中國、大陸、鹽業、北洋、保商、冀東八銀行、其使命爲安定通貨、統由幣制統一、確立金融制度、至於中央銀行與中國農民銀行不在前述八行內者、蓋因此二銀行爲蔣介石政權之發券銀行、故其目的即與中國聯合銀行異、事變前、此等銀行於華北所發之銀行券、大體爲二億六千萬元、其現銀準備金約五千六百萬元、此額以發行準備額、不爲少矣、但聯銀設立目的、有更重要者、即欲使金元與銀元平價是也、現在日本紙幣百圓、已至中聯紙幣百元之安定行市、故日本—資本之華北進出、殊屬便利、

然於華北流通之約一億元中央銀行券、因中聯中止兌換、故此紙幣、均欲運至上海、與外國紙幣兌換、惟外國銀行、亦因中央銀行券信用薄弱、故不能以對英一先令二便士四分一或對美二十九弗等標準行市兌換、對日本圓、亦有落至九十元以下之形勢、外國諸銀行、均不以外貨買不安之法幣、故滙兌市場、毫無交易、中央銀行券、亦將因此而步步下落、再中央銀行券、因何稱之曰法幣、玆略述幣制改革如左、

中國從來概爲現大洋、會含有同價值之純銀、即一元現洋、有一元現銀之價值、是以中國無論發生如何政變、或主權者變動、通貨均不發生動搖、此通貨制度、謂爲封建的舊式者、故自一九三五年十一月四日、始實施安定管理通貨制度之新幣制、英國對中國幣制改革、曾有所援助、再李滋羅斯之技術的援助亦爲人所共知、其結果、由銀國令有、禁私存銀貨與銀塊、即民間所有之銀塊、亦強制的使與法幣兌換、因此新幣制、放棄從來之現銀本位、而將通貨改爲紙幣本位、以對英一先令二便士二分一或四分一維持法幣價值、以期實行管理通貨制度、因以上海滙兌關係、中國紙幣、遂成不能與銀交換之完全不換紙幣、白銀則失却通貨之本貨的機能、而成一金屬商品、因此制度、於金融的、中國已具近代國家型、但於國家之動搖、特如於敗戰等悲觀的材料下、法幣之運命、亦必與俱、在此貨幣制度下之國民、亦非因之受大打擊不可、上海法幣暴落之現狀、足證黨人改革幣制、爲時尚早、爲中國民衆計、誠不勝同情之至、

新民學院學生 將過奉返國

爲中日學生親善正在訪日之途之新民學院學生六十六名、以其使命已畢就返國之途、擬於三十日午后四時廿分、經安奉線抵奉、次日午前零時一分離奉返華北云、

李大臣 赴壺芦島

【新京專電】李交通部大臣、爲參加二十九日舉行之葫蘆島燈塔點火式、已於廿八日晨十時、乘『鳩』號車首途南下、並擬歸途視察錦縣郵政管理局云、

澁谷警務司長 昨過安東歸任

【安東專電】東上中之治安部警務司長澁谷三郎氏、廿八日正午乘『光』號車通過安東歸任、又同列車有出席總會之電電出張所長田村彥造氏、亦乘車赴新京、

社員被表彰者 達一千八十名

【又電】四月値滿鐵紀念日、受滿鐵表彰社員、有服務廿五年之錦州鐵道局長太田久作氏以下百三十三名（內滿人廿六名、）十五年之總裁室人事課長人見雄三郎氏以下七百名（內滿人二百十八名）及發明考案者三名、滿鐵對今次表彰預定對服務廿五日年者贈本刀十五年者授銀盃發明考案者賜金一封對滿人均爲金一封云、

農事合作社將成立

【阜新】本縣將成立農事合作社、對農產及農用器具、研究改良、提高農民知識、期求農業發展等要務、縣署正籌備積極着手進行中、

工廠抵押法等 通過閣議

【新京專電】定例國務院會議、於二十八日下午二時開會、提出左列三法律案、已通過矣、

一、工廠抵押法 現行工廠抵押法、乃以動產登記制而規定、爲使之適應不動產登記制度、故廢止現行工廠抵押法而制定新法、

一、法院之設立及管轄區域關於檢察廳設立案中改正法律案、伴隨縣之一部新設、因須改正法院及檢察廳之管轄區域、

一、工廠財團登記稅法 對應制定不動產登記稅法及改正工廠抵押法、工廠財團登記稅法、亦須通盤改正、故廢止現行工廠財團登記法、制定新法、

植田司令官電祝 維新政府之成立

【新京專電】華中維新政府于廿八日遂告正式成立玆悉植田關東軍司令官對於華中維新政府、即拍祝電、玆將電文要旨、誌之於左、

謹表祝意、深望維新政府除舉施政之實外、爲建設和平東洋及華中樂土、不屈努力、以冀對於滿日華之融和提携、寄貢與獻云云、

協會省本部 要人懇談會

協和會奉天省本部爲討論四月中旬開催之縣市聯合協議會事項及對策計、於廿八日午后七時、在大和旅館、舉行要人懇談會、出席者爲在奉滿日各機關長官、及新聞社長等、十時許始行散會云、

組織赴日 商工視察團

奉天省公署爲確圖各市縣商工業者之發展起見、當經擬定於四月中旬期間由省公署實業廳聯合各市縣商工會之首腦等組織商工視察團、前經盟邦日本內地實地施行視察、一行共計二十八員、將由實業廳商工股長及屬官卜廣心率引之下、出發視察、現正從事組織及籌備中云、

新盛商會火災 損失六萬餘元

大和署管內、西塔大街三丁目朝鮮精米商新盛商會、經理人金贊亨、廿六日午后十一時五十分、於不明原因中、發生大火、已誌本報、玆經消防署調査結果、房價約一萬元、機械約一萬元、白米約四萬五千元共計約損失六萬五千元、其發火原因、仍在調査中、

奉天商工會議所 昨日開最後總會

奉天商工公會、決自四月一日開設、奉天商工會議所、乃於廿八日午後三時半開最後總會、地址在該所會議室、審議可決以下三案、

一、與商工公會合併之經過報告案、

一、承認商工公會合併契約書案、

一、因商工公會合併解散案、

今爲日本側商工機關有三十餘年商工會議所之歷史、至此結束、至四時半散會云、

草袋比賽會

瀋陽縣公署行政科爲獎勵鮮民實業、研究向上起見、特於日昨（二十八日）午前十一時、假奉天日本人學校組合開催鮮人草袋比賽會、並稻量收穫競作會、同時對於稻量競作優良者、並頒發賞與、以示鼓勵、而勉其餘、當時縣長行政科長及實業股長均經出席、有詳盡之指示並訓示、下午三時許圓滿閉會云、

松花江配船整備 定四月下旬實施

鐵道總局、以供北滿水運業務發展並沿岸一帶產業開發之見地、對于充實松花江航路、整備配船等、曾與航業聯合會間作種種折衝中、近已決定如左、定於四月廿三日之初航時實施、

（一）新設航路
黑河—鷗浦客船

（二）變更航路
一、富錦—虎林改爲佳木斯—虎林（客船）
二、富錦—黑河改爲佳木斯—黑河（船客）

（三）航路（中間）之廢止
一、黑河—烏雲（客船）
二、虎林—東安鎭（客船）
三、佳木斯—三姓（客船）
四、佳木斯—富錦（客船）

（四）配船之增減
一、哈富（急行）線增配一隻八隻配船
二、哈佳線增配一隻—七隻配船
三、哈富（客貨）線增配二隻五隻配船
四、黑漢線減配一隻二隻配船

滿洲飛行協會 招聘航空教官

前購入新銳布加雲格曼五機從事養成鎗後航空士之滿洲飛行協會奉天支部、今由日本招聘航空機關士渡邊健藏、一等飛行士權田善吉兩氏爲航空教官、期在奉六十餘名會員及一般市民之航空知識普及向上云、

本年度錦州市 鴉片麻藥作業 特別會計預算決定

【錦州專電】錦州市本年度鴉片麻藥作業特別會計預算、現已蒙中央核准、

總額	六一八、三九三圓
歲入	六一八、三九三〃
歲出	六一八、三九三〃
歲出內計	
作業費	四五〇、六九四圓
財產費	一五〇〃
給與金預備費其他	五、三〇二〃
一般會計滾入金	一四一、二九二圓
零賣所員收費	一九、五〇〇〃
營繕費	一、五〇〇〃

匪首九勝落網 起出軍器子彈甚多

【遼陽】鞍山警察廳司法科松尾科長、佐藤搜查股長、於前日查獲匪首王德山、（報字九勝）一名、現年三十歲、係六區廟嶺村人、元三勝之部下嚴重審訊、自供在千山一帶爲匪、橫行不諱、並供出隱藏軍器地點、二十四日松尾以下警官出發千山石洞內、隱匿新式手提式機關鎗一架、長槍五枝自來得手槍二枝、子彈三八十粒、發見收押、奏凱歸廳、繼續調查其餘罪狀、以憑核辦云、

港灣協會定期 開評議員會

以日本港灣關係者組織之港灣協會評議員會、定卅日在東京開會、又委員會代表滿鐵出席之西村鐵道總局水運課長、廿八日乘光號東上、滿鐵預定以明年初舉行之港灣協會第十二回總會招至大連案轉商該委員會提出云、

寧安街公署改組

【寧安】縣城街公所、街長鄭寶山、被控查實、送懲各節前會迭誌本報、惟街長人選、縣當局非常愼重、先推選權衡委員五人、由權衡委員、外推選士紳關聯瑞、充任街長、街公署改名曰街公所、所有人位大加異動、副街長松本留任、庶務股長荻原泰生、吏員權寧後、僱員滿系一名、鮮系一名行政股長張瑞民、吏員孫嘉蔭僱員滿系一名、日系一名、財務股長朱福潤、吏員缺額、僱員滿系三名、鮮系一名、以前的人位、均行免職、新委的人位、均行到差任事云、

北鮮三港 極爲躍進

▲小澤事務所長談北鮮鐵道事務所長小澤宣義、爲與鐵道總局協商事務計、於廿八日來奉、對最近北鮮之躍進談話如左、從來幾忘之北鮮地方、自事變以來、因羅津、清津雄基各港築港及背後地東部滿洲鐵道網之整備等亦被識有重要性、最近聯結日滿間之最捷徑路經由北鮮之日滿間客貨呈急激增加、因之清津、羅津、雄基等、均呈非常活況、尤以清津昨年一年人口約增加一萬、長此以往、人口不久能突破十萬、又最近漁業甚豐、年產五千萬圓內外、加以三井、三菱等諸會社亦大進出、致一般經濟狀態亦極良好、開阿吾地煤礦近沿燃料國策之線擬開始煤炭液化、由工業方面見之北鮮將來[illegible]實大有[illegible]日本海航路[illegible]係、未能向大連港伸[illegible]將來日本海航路之整備港自難之擴充、因此其背後地產業開發促進時、此等各港亦將發揮足與大連港有匹敵之價值云云、

屬官股長異動

【三江】樺川縣公署一科三局、前以佳木斯市公署成立、各科局之人員、轉勤市公署者約有二十餘人、玆以政府命令、縣之機構改革、人事急應委派以資公務之進展、頃聞由綏濱縣、調來吉田屬官、委爲經理股長、又由龍江省經理科轉來屬官姚春城、委爲徵收股長、均於廿日到縣視事、又同縣內務局技士高田信一氏、奉令榮升國務院內務局技士、實業股技士杜永才、轉調鳳山縣實業股長、二氏於廿二日離佳分赴任地云、

國防會解散儀式

【安東】國防婦女會安東支部、此次合併、於廿八日午前十一時於公會堂舉行解散式、玆誌其式次如次、一、全員入場着席二、開會之辭三、向國旗敬禮四、合唱國歌五、皇居遙拜六、解散式辭七、來賓致辭八、三呼日滿兩帝國萬歲九、閉會之辭、茶話會（解散式後繼續舉行）一、餘興二、會食、

對於柞蠶絲業 設國營檢查所

年產達一千萬圓之滿洲國內柞蠶絲、因綿絲布饑饉深刻化、其需要益增、因屬重要出品、前途頗有望、產業部當局今求柞蠶絲之品質改良並交易適當、依據重要物產國營檢査所法、決定新設國營檢査所於主要輸出港之營口及安東兩地、營口檢査所於商工會議所舊址設立、兩地均自本年出產期開始業務此事實現可激動柞蠶業之發展云、

因機場泥濘 航空暫減次數

【三江】入春以降、東北一帶、不時落雪、尤以二月中旬降雪爲大、平地深至三尺、近日以來、天氣和暖、異於往年凡有氷雪、熔化成澤、若依蘭富錦、寶淸等縣之飛機場、多變澤國、飛機已不能着陸、航空會社、於月之廿三日通告、除佳木斯哈爾濱間、定期航空郵機、照常航駛外、若富錦、同江、蘿北、寶淸、依蘭、通河等處之航空機、均告暫停、因機場乾燥平坦、再行恢復云、

街公所出示佈告

【海城】街公所街長李多三特出示佈告、爲關於建築及道路使用許可事項、玆將佈告全文列下、

爲佈告事、査標題一案、向由縣公署辦理在案、自昨年十二月一日、伴隨街制之實施、歸屬於本街、嗣後如有建築及道路使用者、希預先來所、請領呈請書式、以正當之手續、呈經許可後、方可施行工事、否則按規處罰、恐未週知、特此佈告、